

PHẦN MỀM GIA PHẢ ĐẠI VIỆT

TÀI LIỆU HƯỚNG DẪN SỬ DỤNG

(Cập nhật 30/03/2022)

GIA PHẢ ĐẠI VIỆT

Website: <https://giaphadaiviet.com/>

Điện thoại: 024.3787.7526 Email: hotro@giaphadaiviet.com

MỤC LỤC

Lời giới thiệu.....	4
I. CÀI ĐẶT PHẦN MỀM	6
II. THỰC THI CHƯƠNG TRÌNH Ở LẦN ĐẦU TIÊN	8
1. Dừng thử.....	8
2. Kích hoạt tài khoản	9
III. CỬA SỔ ĐĂNG NHẬP.....	11
IV. CỬA SỔ THÔNG TIN DÒNG HỌ.....	12
V. HỆ THỐNG MENU.....	13
V.1 XÂY DỰNG PHẢ HỆ.....	14
A. VÙNG XÂY DỰNG PHẢ HỆ (vùng 2)	15
B. VÙNG TÌM KIẾM, DANH SÁCH THÀNH VIÊN	47
V.2 THÔNG TIN DÒNG HỌ.....	48
1. <i>Thông tin chung</i>	49
2. <i>Thông tin khác</i>	52
V.3. DANH SÁCH THÀNH VIÊN.....	58
1. <i>Tìm kiếm thành viên</i>	59
2. <i>Thêm thành viên</i>	60
3. <i>Xuất/nhập dữ liệu</i>	62
V.4. SỰ KIỆN.....	63
1. <i>Xem lịch</i>	64

GIA PHẢ ĐẠI VIỆT

Website: <https://giaphadaiviet.com/>

Điện thoại: 024.3787.7526 Email: hotro@giaphadaiviet.com

2. Thêm/sửa/xóa/tìm kiếm sự kiện.....	65
3. Xuất excel:.....	67
V.5 HỆ THỐNG	67
V.5.1 Hệ thống dữ liệu	67
V.5.2 Thông tin hỗ trợ.....	76
V.5.3 Thông tin người dùng	77

GIA PHẢ ĐẠI VIỆT

Website: <https://giaphadaiviet.com/>

Điện thoại: 024.3787.7526 Email: hotro@giaphadaiviet.com

Lời giới thiệu

Cây có gốc mới nở cành xanh ngọn

Nước có nguồn mới bể rộng sông sâu

Người ta nguồn gốc từ đâu

Có Tổ Tiên trước rồi sau có mình.

Gia đình là nền tảng của xã hội và mọi gia đình đều bắt nguồn từ tổ tiên gốc tích. Các cụ vẫn thường nói - “Chim có tổ, người có tông” và dạy các con cháu quan tâm đến cội nguồn của mình. Việc tôn tạo mộ phần, ngày giỗ, ngày họp họ đang được nhiều dòng họ duy trì và phát triển qua năm tháng.

Một trong những tài sản quý giá mà tiền nhân để lại cho con cháu đó là Gia Phả. Gia phả lưu chép lại các thông tin (tên họ, tuổi tác, nơi sinh sống, con cái, nghề nghiệp, mộ chí, ngày giỗ...) của các thành viên trong dòng họ để cho các thế hệ sau biết về cội nguồn của mình và vị trí của mình trong dòng họ.

Việc lập Gia phả là một trong những nét văn hoá đẹp của người Phương Đông cũng như của người Việt nam. Nhu cầu lập Gia phả đang ngày càng tăng vì với sự phát triển của xã hội thì càng ngày càng có nhiều người trong dòng họ đi làm việc và sinh sống ở trên khắp mọi miền của đất nước cũng như ở nước ngoài. Nhiều người trong dòng họ không có dịp gặp mặt nhau trong các ngày giỗ họ cũng như nhiều thế hệ con cháu mới sinh ra đều có nhu cầu được cập nhật trực tiếp vào Phả hệ.

Với mong muốn ứng dụng công nghệ để gìn giữ một nét văn hóa đẹp của người Việt Nam. Gia phả Đại Việt với hơn 10 năm nghiên cứu và xây dựng, tự hào cung cấp giải pháp xây dựng Gia Phả thông minh tiện lợi cho các dòng họ trong việc lập Gia Phả cho dòng họ

- ✓ Phả đồ đa dạng, TỰ ĐỘNG TỐI ƯU theo kích thước giấy.

GIA PHẢ ĐẠI VIỆT

Website: <https://giaphadaiviet.com/>

Điện thoại: 024.3787.7526 Email: hotro@giaphadaiviet.com

- ✓ Chế độ CHẾ BẢN phả đồ thuận tiện.
- ✓ Thông tin thành viên chi tiết, lưu trữ thông minh.
- ✓ Quản lý các SỰ KIỆN trong dòng họ.
- ✓ Tạo PHẢ HỆ, giao diện ĐƠN GIẢN, dễ dàng.
- ✓ XUẤT thông tin thành viên ra Excel, Word.
- ✓ Phả đồ xuất PDF siêu nét.
- ✓ Font chữ Thuần Việt, Thư Pháp.
- ✓ Thống kê đa dạng.
- ✓ Thiết kế sẵn nhiều KIỂU KHUNG ẢNH và chèn ảnh tiện lợi.
- ✓ Phiên bản liên tục được cập nhật phù hợp với sự phát triển của xã hội.

GIA PHẢ ĐẠI VIỆT

Website: <https://giaphadaiviet.com/>

Điện thoại: 024.3787.7526 Email: hotro@giaphadaiviet.com

I. CÀI ĐẶT PHẦN MỀM

Để sử dụng được phần mềm, thì trước hết chúng ta sẽ đi cài đặt phần mềm. Phần mềm chỉ cài đặt được trên máy tính có hệ điều hành Windows 7 trở lên và nền tảng .Net 4.6.1 trở lên (nền để thực thi ứng dụng trên hệ điều hành Microsoft Windows).

Cách cài đặt phần mềm Gia Phả Đại Việt sẽ được thực hiện như sau:

Bước 1: Tải phần mềm tại link: <https://phanmem.giaphadaiviet.com/>

Bước 2: Thực hiện giải nén file **dai_viet_setup.rar** đã tải về / kích hai lần chuột trái vào file Gia pha Dai Viet.exe để bắt đầu cài đặt.

Chọn “Next” để tiếp tục cài đặt.

Bước 3: Giữ nguyên nơi lưu trữ file mặc định hoặc chọn nơi lưu trữ file bằng cách Click vào “Browse...” và chọn nơi lưu trữ. Sau đó tiếp tục nhấn “Next”

GIA PHẢ ĐẠI VIỆT

Website: <https://giaphadaiviet.com/>

Điện thoại: 024.3787.7526 Email: hotro@giaphadaiviet.com

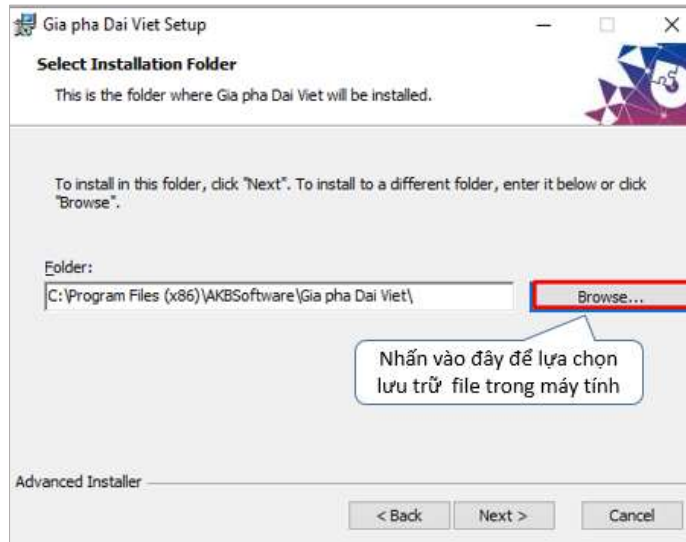

Bước 3: Nhấn **“Install”** để tiếp tục

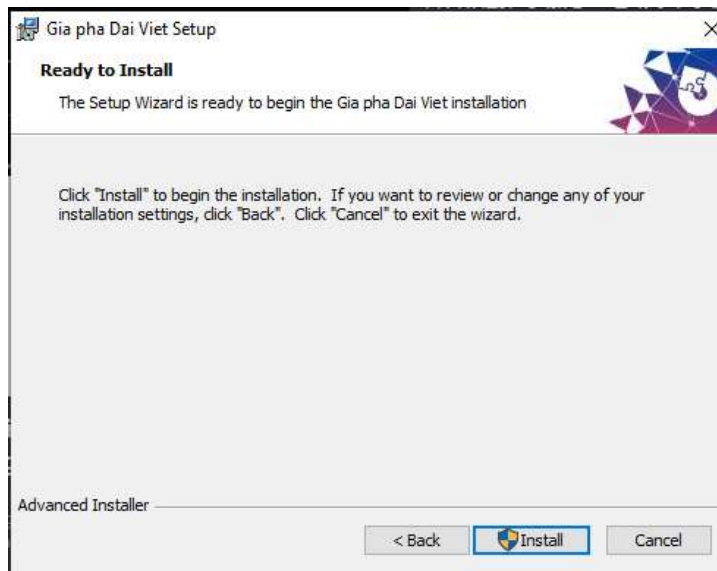

Bước 4: Nhấn **“Finish”** để hoàn thành cài đặt phần mềm

GIA PHẢ ĐẠI VIỆT

Website: <https://giaphadaiviet.com/>

Điện thoại: 024.3787.7526 Email: hotro@giaphadaiviet.com

II. THỰC THI CHƯƠNG TRÌNH Ở LẦN ĐẦU TIÊN

Sau khi đã cài đặt xong phần mềm và chạy chương trình sẽ nhận được thông báo như hình bên dưới:

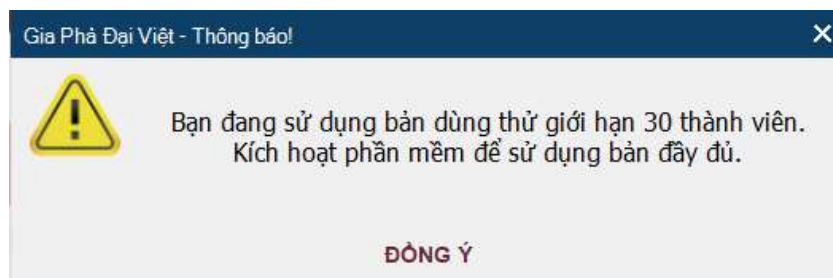

Nhấn chọn “**Đồng ý**” để tiếp tục. Phần mềm sẽ hiển thị cửa sổ **Kích hoạt phần mềm**

1. Dùng thử

Trường hợp dùng thử, nhấn vào nút “**Dùng thử**”.

GIA PHẢ ĐẠI VIỆT

Website: <https://giaphadaiviet.com/>

Điện thoại: 024.3787.7526 Email: hotro@giaphadaiviet.com

Gia Phả Đại Việt - Kích hoạt phần mềm

Bạn đang sử dụng phiên bản dùng thử. Bạn không thể lưu trữ quá 30 thành viên trong phiên bản dùng thử.
Xin vui lòng kích hoạt sản phẩm để sử dụng phiên bản đầy đủ.

Kích hoạt phần mềm

Họ tên:

Ngày sinh:

Điện thoại:

Mã sản phẩm: - - - -

Nhấn vào đây để chọn sử dụng bản dùng thử

Đăng nhập vào hệ thống. Tài khoản dùng thử mặc định như sau:

Tên đăng nhập: **admin**

Mật khẩu: **admin**

Gia Phả Đại Việt - Đăng nhập

Tên Đăng Nhập
admin

Mật Khẩu
●●●●●

2. Kích hoạt tài khoản

Để kích hoạt Gia Phả Đại Việt, thực hiện theo các bước sau:

Bước 1: Trên cửa sổ giao diện **Kích hoạt phần mềm**, điền đầy đủ thông tin “Họ tên”, “Ngày sinh”, “Điện thoại”, “Mã sản phẩm”.

Mã sản phẩm: Là chuỗi kí tự đã được cung cấp khi đăng ký mua phần mềm.

GIA PHẢ ĐẠI VIỆT

Website: <https://giaphadaiviet.com/>

Điện thoại: 024.3787.7526 Email: hotro@giaphadaiviet.com

Gia Phả Đại Việt - Kích hoạt phần mềm

Bạn đang sử dụng phiên bản dùng thử. Bạn không thể lưu trữ quá 30 thành viên trong phiên bản dùng thử.
Xin vui lòng kích hoạt sản phẩm để sử dụng phiên bản đầy đủ.

Kích hoạt phần mềm

Họ tên: TRẦN VĂN A

Ngày sinh: 23-02-1966

Điện thoại: 0966024533

Mã sản phẩm: A145 - [REDACTED] - [REDACTED] - [REDACTED] - [REDACTED]

Bước 2: Nhấn nút “**Kích hoạt**” sẽ có 2 trường hợp sau:

Trường hợp 1: Kích hoạt không thành công

Có nhiều nguyên nhân dẫn đến việc kích hoạt không thành công, nhưng có 2 trường hợp hay gặp là:

Nhập sai “Mã kích hoạt” (hoặc đã sử dụng kích hoạt trên máy tính khác): sẽ hiển thị thông báo như bên dưới.

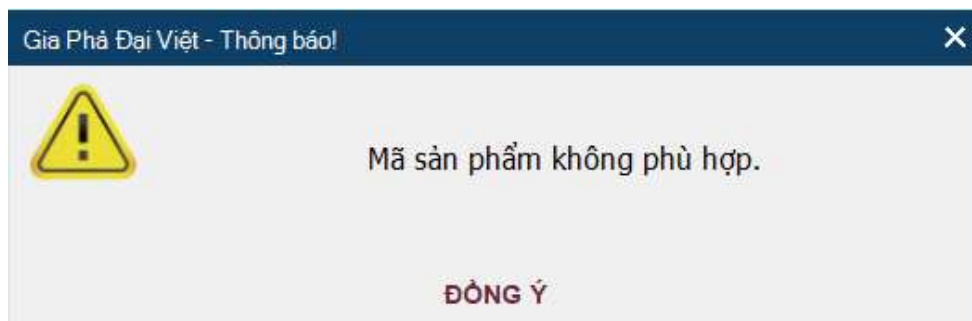

Cách giải quyết: Copy toàn bộ Mã kích hoạt và paste để tránh nhập sai, nhập thiếu (gỡ cài đặt ở máy tính đã cài đặt).

- Không có kết nối internet: sẽ hiển thị thông báo như hình bên dưới

GIA PHẢ ĐẠI VIỆT

Website: <https://giaphadaiviet.com/>

Điện thoại: 024.3787.7526 Email: hotro@giaphadaiviet.com

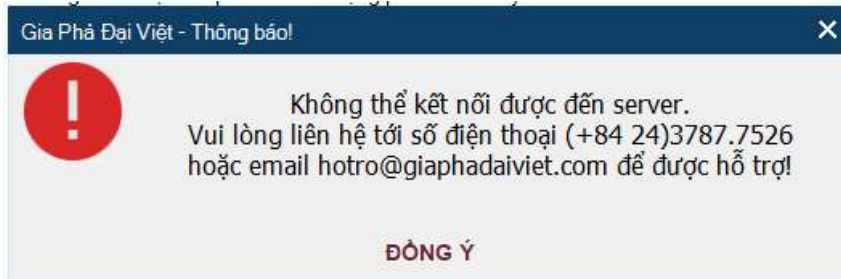

Trường hợp kiểm tra internet bình thường xin hãy liên lạc để nhận được sự hỗ trợ.

Trường hợp 2: Kích hoạt thành công

Bước 3: Nhấn nút “**Đồng ý**” ở thông báo Kích hoạt thành công

Từ lúc này, phần mềm đã được kích hoạt, là có thể dùng phần mềm Gia Phả Đại Việt có bản quyền theo phiên bản thành viên đã đăng ký.

III. CỬA SỔ ĐĂNG NHẬP

Sau khi kích hoạt thành công, cửa sổ đăng nhập sẽ được hiển thị

GIA PHẢ ĐẠI VIỆT

Website: <https://giaphadaiviet.com/>

Điện thoại: 024.3787.7526 Email: hotro@giaphadaiviet.com

Tên đăng nhập: admin

Mật khẩu: admin

Lưu ý: Người dùng có thể thay đổi tên đăng nhập và mật khẩu sau khi đăng nhập.

IV. CỬA SỔ THÔNG TIN DÒNG HỌ

- Tên dòng họ ***: A text input field with an asterisk indicating it is required.
- Ngày giỗ (Âm lịch)**: A date selection field with a "CHỌN LỊCH" button.
- Đời thứ**: A dropdown menu currently showing the value "1".
- Nguyên quán**: A text input field.
- Người lập gia phả**: A text input field.
- TIẾP TỤC** and **ĐÓNG**: Two buttons at the bottom right of the form.

Với lần khởi động đầu tiên (hoặc khi chưa nhập thành viên nào) cần nhập thông tin về dòng họ.

Người dùng điền các thông tin “ Tên dòng họ”, “Ngày giỗ”, “Nguyên quán”, “Người lập gia phả”. Sau đó nhấn “Tiếp tục” để hoàn tất thiết lập thông tin dòng họ.

Lưu ý: Tên dòng họ là bắt buộc nhập, các mục khác có thể để trống.

GIA PHẢ ĐẠI VIỆT

Website: <https://giaphadaiviet.com/>

Điện thoại: 024.3787.7526 Email: hotro@giaphadaiviet.com

V. HỆ THỐNG MENU

Chương trình phần mềm Gia phả Đại Việt có các menu chức năng sau:

STT	Tên chức năng	Biểu tượng	Mô tả
1	Xây dựng phả hệ		Chức năng xây dựng các thành viên và lập cây gia phả cho dòng họ. Cửa sổ chính của phần mềm
2	Thông tin dòng họ		Chức quản lý các thông tin của dòng họ như là thống kê số lượng thành viên theo các nội dung khác nhau (giới tính, dâu – rể, ...), lịch sử, tài liệu, ... của dòng họ
3	Danh sách thành viên		Chức năng quản lý danh sách các thành viên có trong và ngoài dòng họ. xuất danh sách thành viên ra file word, excel.
4	Sự kiện		Chức năng quản lý các sự kiện quan trọng của dòng họ
5	Hệ thống		Bao gồm <ul style="list-style-type: none">• Các chức năng hệ thống: Sao lưu và khôi phục dữ liệu• Thông tin hỗ trợ• Cập nhật• Đổi thông tin người dùng

GIA PHẢ ĐẠI VIỆT

Website: <https://giaphadaiviet.com/>

Điện thoại: 024.3787.7526 Email: hotro@giaphadaiviet.com

V.1 XÂY DỰNG PHẢ HỆ

Chức năng dùng để tạo các thành viên và thiết lập các mối quan hệ, chức vụ, xây dựng phả hệ dòng họ.

Trường hợp đăng nhập vào hệ thống lần đầu tiên, hiển thị như sau:

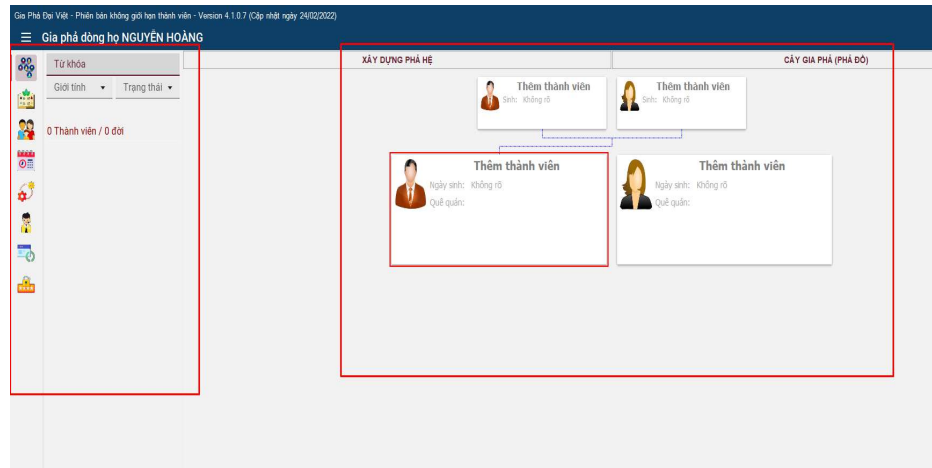

Trường hợp đã có dữ liệu gia phả dòng họ, hiển thị như sau:

Sau khi đăng nhập, cửa sổ chính hiện lên giao diện chức năng **Xây dựng phả hệ** với 2 vùng khu vực chính:

Vùng 1: Vùng Tìm kiếm, danh sách thành viên.

Vùng 2: Xây dựng phả hệ - Cây Gia phả (Phả đồ) và các thẻ thành viên.

GIA PHẢ ĐẠI VIỆT

Website: <https://giaphadaiviet.com/>

Điện thoại: 024.3787.7526 Email: hotro@giaphadaiviet.com

A. VÙNG XÂY DỰNG PHẢ HỆ (vùng 2)

Chức năng dùng để thêm mới thành viên và thiết lập các mối quan hệ giữa các thành viên với nhau, xây dựng lên phả hệ cho dòng họ.

1. Xây dựng phả hệ

1.1. Các thao tác, xử lý chuột trái

a) Thêm thành viên đầu tiên :

Để thêm thành viên đầu tiên cho dòng họ, thực hiện theo các bước sau:

Bước 1: click chuột vào “Thêm thành viên” ở thẻ thành viên có khung đỏ đang được chọn, cửa sổ thêm thành viên sẽ được hiển thị:

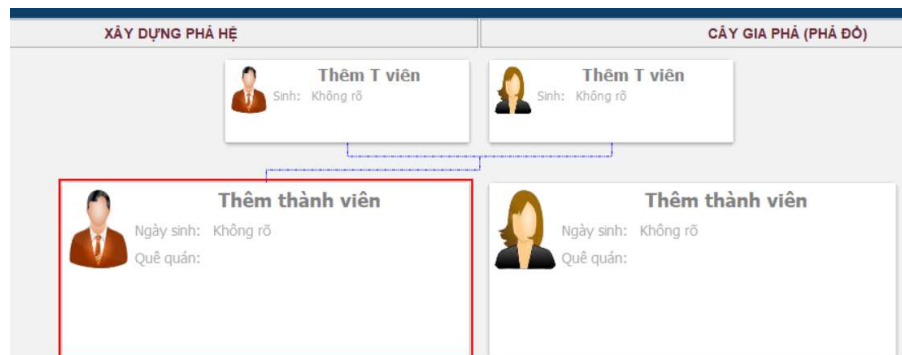

Cửa sổ thêm thành viên được hiển thị ra

Tên thành viên đầy đủ*

Loại tên: Tên thường gọi

GIỚI TÍNH: Nam Nữ Chưa rõ Con thứ

Nguyễn Quán

Quốc tịch: Việt Nam Tôn giáo: Không tôn giáo

DL: / / CHỌN LỊCH

ẢL: / /

NGÀY SINH

NƠI SINH

Đã mất

NGÀY MẤT: DL: / / CHỌN LỊCH

ẢL: / /

NƠI MẤT

MỘ PHẦN: Chỉ dẫn mộ phần VỊ TRÍ

XUẤT FILE WORD LƯU THÔNG TIN

LIÊN HỆ NGHỀ NGHIỆP GIÁO DỤC SỰ KIỆN HIỂN THỊ GHI CHÚ

Địa chỉ

Điện thoại 1 Điện thoại 2

Email 1 Email 2

Fax Trang Web/Blog

IMChat

Facebook

Zalo

GIA PHẢ ĐẠI VIỆT

Website: <https://giaphadaiviet.com/>

Điện thoại: 024.3787.7526 Email: hotre@giaphadaiviet.com

Bước 2: Thực hiện điền các thông tin vào các mục.

Lưu ý:

- Các mục có dấu “*” bắt buộc phải điền, các mục khác có thể bỏ trống.
- Mục “HIỂN THỊ” là thông tin của thành viên sẽ hiển thị trên thẻ thành viên ở phả đồ. Mỗi thành viên có thể chọn màu nền và màu chữ tùy chọn. Tên mong muốn hiển thị trên thẻ thành viên.

- LIÊN HỆ** (Contact): Name, phone number, email.
- NGHỀ NGHIỆP** (Occupation): Job title, company name.
- GIÁO DỤC** (Education): Degree, school name.
- SỰ KIỆN** (Events): Birth date, birth location, birth time.
- HIỂN THỊ** (Display): Member type (checked), member ID, gender, and color selection (background and text).
- GHI CHÚ** (Remarks): Text area for notes.

On the left, there are personal details: name (Nguyễn Quán Hạ Giá), gender (Male), date of birth (11/09), and a preview of the member card showing the name and birth date.

Bước 3: Nhấn nút “**Lưu thông tin**” để hoàn tất Thêm mới thành viên.

- Thêm cha** (Add father): Name, birth date.
- Thêm mẹ** (Add mother): Name, birth date.
- Thêm vợ** (Add wife): Name, birth date, birth location.
- Nguyen Mạnh Quân** (Selected member): Birth date (12-02-1944), death date (05-12-1969), birth location (Hà Nội).

At the bottom, there are options to add more members: 'Thêm con ruột' (Add biological child), 'Thêm con nuôi' (Add adopted child), 'Thêm con riêng' (Add stepchild), and 'Thêm mới vợ' (Add new wife).

b) Thêm mới thành viên cha/mẹ/vợ/chồng/con

Thêm cha/mẹ/vợ/chồng:

GIA PHẢ ĐẠI VIỆT

Website: <https://giaphadaiviet.com/>

Điện thoại: 024.3787.7526 Email: hotro@giaphadaiviet.com

Sau khi thành viên đầu tiên được tạo thì các thẻ thành viên Thêm cha, Thêm mẹ, Thêm vợ, ... cũng được thiết lập xung quanh thành viên vừa được tạo.

Để thêm thành viên vợ/cha/mẹ, người dùng nhấn chuột vào thẻ thành viên tương ứng, rồi thực hiện các thao tác giống như khi thêm thành viên đầu tiên.

Các thành viên nam sẽ được hiển thị bằng chữ màu xanh, các thành viên nữ sẽ được hiển thị bằng chữ màu hồng.

Nhấn chuột vào thành viên bất kỳ, sẽ hiển thị trạng thái thông tin của thành viên đang được chọn. Nếu thành viên nào trong gia đình chưa được tạo sẽ được thể hiện ở dạng thêm mới. Với các thành viên đã tồn tại, người dùng có thể click vào tên của thành viên để mở cửa sổ chỉnh sửa thành viên.

Trường hợp Thêm vợ/Thêm chồng có thể thêm bằng 3 cách:

Cách 1: Click vào thẻ thành viên **Thêm vợ/Thêm chồng** bên cạnh thẻ thành viên đang được chọn, rồi điền các thông tin cá nhân tương tự bên trên và lưu lại.

GIA PHẢ ĐẠI VIỆT

Website: <https://giaphadaiviet.com/>

Điện thoại: 024.3787.7526 Email: hotro@giaphadaiviet.com

Thêm chồng
Ngày sinh: Không rõ
Quê quán:

Trần Mai Anh
Ngày sinh: ngày 12 tháng 02 năm 1966
23 - 01 - 1966 (Bình Ngo)
Quê quán: Thanh Hóa

Cách 2: Click vào nút Thêm vợ/ Chồng ở khung bên dưới thẻ thành viên đang chọn, rồi điền các thông tin cá nhân và lưu lại.

Thêm chồng
Ngày sinh: Không rõ
Quê quán:

Trần Mai Anh
Ngày sinh: ngày 12 tháng 02 năm 1966
23 - 01 - 1966 (Bình Ngo)
Quê quán: Thanh Hóa

Thành viên là chồng của bà Trần Mai Anh

Tình trạng hôn nhân : Độc thân
Có 2 người con. [Danh sách các con](#)
Có 2 người con riêng. [Hiện thị con riêng](#)

[+ Thêm con ruột](#) (từ danh sách)
[+ Thêm con nuôi](#) (từ danh sách)
[+ Thêm con riêng](#) (từ danh sách)

[+ Thêm mới chồng](#) (từ danh sách) [Danh sách](#)

Cách 3: Thêm mới vợ/chồng từ danh sách

Click vào nút “**từ danh sách**” ở khung bên dưới thẻ thành viên đang chọn

Thêm chồng
Ngày sinh: Không rõ
Quê quán:

Trần Mai Anh
Ngày sinh: ngày 12 tháng 02 năm 1966
23 - 01 - 1966 (Bình Ngo)
Quê quán: Thanh Hóa

Thành viên là chồng của bà Trần Mai Anh

Tình trạng hôn nhân : Độc thân
Có 2 người con. [Danh sách các con](#)
Có 2 người con riêng. [Hiện thị con riêng](#)

[+ Thêm con ruột](#) (từ danh sách)
[+ Thêm con nuôi](#) (từ danh sách)
[+ Thêm con riêng](#) (từ danh sách)

[+ Thêm mới chồng](#) **(từ danh sách)** [Danh sách](#)

Cửa sổ thêm mới thành viên từ danh sách được hiển thị ra

GIA PHẢ ĐẠI VIỆT

Website: <https://giaphadaiviet.com/>

Điện thoại: 024.3787.7526 Email: hotro@giaphadaiviet.com

Gia Phả Đại Việt - Thêm mới quan hệ từ danh sách

Danh Sách Thành Viên

Nhập tên thành viên

Họ tên	Giới tính	Ngày sinh
Nguyễn Hoàng Bách	Nam	01 - 02 - 1970
Nguyễn Mạnh Hải	Nam	25 - 12 - 1968
Nguyễn Mạnh Hưng	Nam	25 - 01 - 1922

Bao gồm:

- Phần tìm kiếm nhanh các thành viên (nhập tên thành viên, sau đó click nút tìm kiếm)
- Danh sách các thành viên có quan hệ vợ/chồng với thành viên đang chọn

Thêm mới quan hệ bằng cách chọn một thành viên muốn thêm, rồi lưu lại.

Sau khi thêm vợ/chồng xong, thì tình trạng hôn nhân của thành viên đó sẽ được chuyển từ độc thân sang đã kết hôn.

Để xem các thành viên vợ/chồng, người dùng click vào nút “**Danh sách**” ở khung bên dưới thẻ thành viên vợ/chồng. Khi đó, sẽ hiển thị cửa sổ Danh sách quan hệ, hiển thị danh sách tất cả các thành viên là vợ/chồng với thành viên đang chọn.

GIA PHẢ ĐẠI VIỆT

Website: <https://giaphadaiviet.com/>

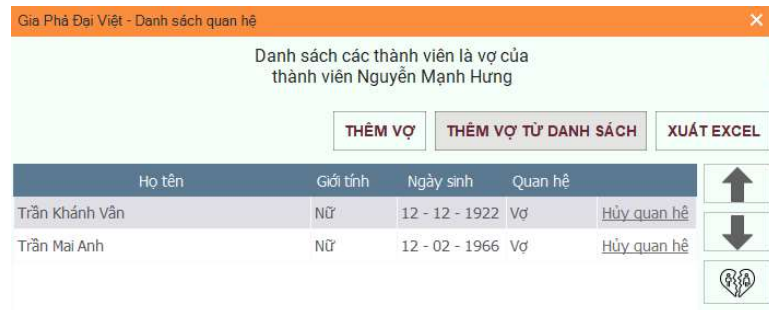

Điện thoại: 024.3787.7526 Email: hotro@giaphadaiviet.com

Tại cửa sổ Danh sách quan hệ, người dùng có thể:

- Hủy quan hệ vợ - chồng bằng cách click chuột vào nút Hủy quan hệ ở 1 thành viên bất kỳ.
- Thêm mới vợ/chồng cho thành viên đang được chọn, bằng cách click vào nút **Thêm vợ/chồng** hoặc **Thêm vợ/chồng từ danh sách**.
- Xuất ra file excel các thành viên có trong danh sách.

Các icon biểu thị như sau:

Các nút lệnh	Chức năng
	Icon thể hiện mối quan hệ vợ chồng bình thường. Để thay đổi trạng thái người dùng nhấn chuột vào icon.
	Icon thể hiện quan hệ giữa vợ chồng đã ly hôn. Để thay đổi trạng thái người dùng nhấn chuột vào icon.
	Dùng để sắp xếp lại thứ bậc của vợ/ chồng

Thêm con:

Để thêm con cho 1 thành viên bất kỳ có 2 cách bao gồm:

Cách 1: Nhấn nút Thêm con ruột/riêng/nuôi. Cửa sổ thêm thành viên sẽ được hiển thị. Người dùng thực hiện các điền các thông tin, rồi lưu lại.

GIA PHẢ ĐẠI VIỆT

Website: <https://giaphadaiviet.com/>

Điện thoại: 024.3787.7526 Email: hotro@giaphadaiviet.com

Nguyễn Mạnh Quân
Ngày sinh: ngày 12 tháng 02 năm 1944
19 - 01 - 1944 (Giáp Thân)
Ngày mất: ngày 12 tháng 01 năm 1970
05 - 12 - 1969 (Kỷ Dậu)
Quê quán: Hà Nội

Trần Mai Anh
Ngày sinh: ngày 12 tháng 02 năm 1966
23 - 01 - 1966 (Bính Ngọ)
Quê quán: Thanh Hóa

Thành viên là chồng của bà Trần Mai Anh
• Nguyễn Mạnh Quân

Tình trạng hôn nhân : Đã kết hôn
Có 2 người con. [Danh sách các con](#)
Có 0 người con riêng.

+ Thêm con ruột (từ danh sách)
+ Thêm con nuôi (từ danh sách)
+ Thêm con riêng (từ danh sách)

Cách 2: Thêm con từ danh sách thành viên có sẵn. Thực hiện thao tác giống như ở phần thêm chồng/vợ bên trên.

Sau khi thêm các con thành công, ở khung dưới thẻ thành viên đang chọn, sẽ hiển thị thông tin về các con của thành viên đó:

- Tổng số người con (bao gồm cả con ruột, con nuôi và con riêng).
- Tổng số người con riêng
- Danh sách các con (tất cả) hoặc danh sách con riêng.

Trần Mai Anh
Ngày sinh: ngày 12 tháng 02 năm 1966
23 - 01 - 1966 (Bính Ngọ)
Quê quán: Thanh Hóa

Tình trạng hôn nhân : Đã kết hôn
Có 3 người con. [Danh sách các con](#)
Có 1 người con riêng. [Hiển thị con riêng](#)

+ Thêm con ruột (từ danh sách)
+ Thêm con nuôi (từ danh sách)
+ Thêm con riêng (từ danh sách)

Để xem danh sách các thành viên con (con riêng/tất cả), người dùng click vào nút danh sách tương ứng. Khi đó, sẽ hiển thị danh sách quan hệ mẹ - con/cha – con.

GIA PHẢ ĐẠI VIỆT

Website: <https://giaphadaiviet.com/>

Điện thoại: 024.3787.7526 Email: hotro@giaphadaiviet.com

Gia Phả Đại Việt - Danh sách quan hệ

Danh sách các thành viên là con của thành viên Trần Mai Anh

Con của bố: Tất cả bố THÊM CON XUẤT EXCEL

Họ tên	Cha (Mẹ)	Giới tính	Ngày sinh	Quan hệ	
Nguyễn Mạnh Hải	Nguyễn Hoàng Bách	Nam	25 - 12 - 1968	Con ruột	Hủy quan hệ
Nguyễn Hưng Hà	Nguyễn Hoàng Bách	Nam	12 - 01 - 1988	Con nuôi	Hủy quan hệ
Nguyễn Hải Đường	Con riêng	Nam	12 - 12 - 1998	Con ruột	Hủy quan hệ

Tại cửa sổ Danh sách quan hệ, người dùng có thể:

- Hủy quan hệ cha – con hoặc mẹ - con của các thành viên, bằng cách click chuột vào nút Hủy quan hệ ở 1 thành viên bất kỳ.
- Thêm con cho thành viên đang được chọn, bằng cách click vào nút **Thêm con**.
- Xuất ra file excel các thành viên có trong danh sách.

Trường hợp thêm con cho thành viên độc thân, tổng số các con được thêm cũng sẽ hiển thị là con riêng. Lúc này thêm vợ/chồng thì con riêng sẽ thành con chung với người vợ/chồng vừa thêm.

Danh sách các thẻ con chỉ hiển thị các con chung của thẻ chồng - vợ đang được chọn.

GIA PHẢ ĐẠI VIỆT

Website: <https://giaphadaiviet.com/>

Điện thoại: 024.3787.7526 Email: hotro@giaphadaiviet.com

Lưu ý: Trường hợp người chồng/vợ có 2 vợ/chồng trở lên, khi thêm con người dùng nên click chuột thêm con dưới thẻ thành viên vợ/chồng tương ứng.

1.2. Các thao tác click chuột phải

Nhấn chuột phải vào một thành viên, sẽ hiển thị danh sách các chức năng thao tác để người dùng thực hiện.

Danh sách chức năng được hiển thị như hình sau:

Hiển thị danh sách các chức năng tương ứng:

GIA PHẢ ĐẠI VIỆT

Website: <https://giaphadaiviet.com/>

Điện thoại: 024.3787.7526 Email: hotro@giaphadaiviet.com

- Hủy quan hệ cha mẹ hiện tại: chức năng dùng để hủy mối quan hệ cha – con/ mẹ - con.
Chỉ hiển thị khi thành viên đang chọn có cha/mẹ.
- Xem quan hệ hiện tại: chức năng dùng để xem mối quan hệ của thành viên đó với các thành viên khác.
- Thông tin thành viên: chức năng dùng để xem thông tin cá nhân chi tiết của thành viên đó.
- Đặt làm tổ phụ: chỉ hiển thị khi thành viên không phải là tổ phụ. Trường hợp thành viên đó đang là tổ phụ thì sẽ hiển thị “Không phải là tổ phụ”.
- Thêm thành viên mới: chức năng tạo thành viên mới.
- Thêm quan hệ: chức năng thêm các mối quan hệ với thành viên đang chọn (cha ruột – con ruột , mẹ ruột - con ruột, ...)
- Về tổ phụ: chức năng quay về hiển thị tổ phụ (nếu thành viên đang chọn không phải là tổ phụ). Trường hợp thành viên đang chọn xử lý là tổ phụ, thì giữ nguyên hiển thị.
Lưu ý: Nếu thành viên đang chọn là nữ, thì sẽ không hiển thị chức năng “Đặt làm tổ phụ”
- Xóa: chức năng dùng để xóa thành viên khỏi phả hệ

Trường hợp click chuột phải vào 1 thẻ thành viên con

GIA PHẢ ĐẠI VIỆT

Website: <https://giaphadaiviet.com/>

Điện thoại: 024.3787.7526 Email: hotro@giaphadaiviet.com

Hiện thị danh sách các chức năng tương ứng:

- Hủy quan hệ cha mẹ hiện tại: chức năng dùng để hủy mối quan hệ cha – con/ mẹ - con.
- Thêm mới thành viên: chức năng dùng để tạo mới thành viên
- Về tổ phụ: chức năng quay về hiển thị tổ phụ (nếu thành viên đang chọn không phải là tổ phụ). Trường hợp thành viên đang chọn xử lý là tổ phụ, thì giữ nguyên hiển thị.
- Thêm mới anh/chị/em: chức năng dùng để thêm các mối quan hệ anh chị em cho thành viên đang được chọn xử lý.
Sau khi thêm thành công, nếu thêm anh chị sẽ được hiển thị trước thành viên được chọn, nếu thêm em sẽ hiển thị sau thành viên được chọn.
- Xóa: chức năng dùng để xóa thành viên khỏi phả hệ.

2. Cây gia phả (phả đồ)

Để xem phả hệ đã thiết lập, click chuột vào **Cây gia phả (phả đồ)**.

Trường hợp chưa chọn tổ phụ cho phả hệ thì hiển thị thông báo

GIA PHẢ ĐẠI VIỆT

Website: <https://giaphadaiviet.com/>

Điện thoại: 024.3787.7526 Email: hotre@giaphadaiviet.com

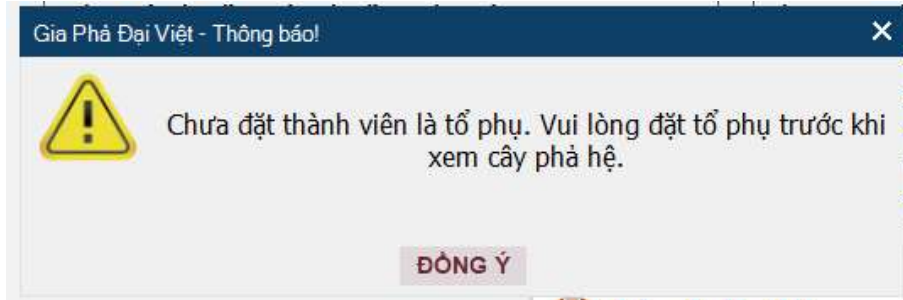

Thực hiện đặt tổ phụ cho một thành viên nam, khi đó cây gia phả dòng họ sẽ được thiết lập

Bố cục của màn hình Cây gia phả (Phả đồ) khi đã có thành viên hiển thị như hình bên dưới.

Bảng điều khiển chức năng thiết kế phả đồ

Cây gia phả

Menu bar điều chỉnh phả đồ

Để xem TOÀN (FULL) màn hình, click vào các icon   để ẩn các thanh menu bên cạnh.

GIA PHẢ ĐẠI VIỆT

Website: <https://giaphadaiviet.com/>

Điện thoại: 024.3787.7526 Email: hotro@giaphadaiviet.com

2.1. Bảng vẽ Cây gia phả (phả đồ)

Cây phả đồ biểu thị mối quan hệ giữa các thành viên trong dòng họ.

Nếu ở phần xây dựng phả hệ, con chuột đang chọn vào thành viên nào, thì khi chuyển sang cây gia phả, thành viên đó cũng sẽ được chọn. Khi thay đổi chọn thành viên ở menu danh sách thành viên thì bên cây gia phả cũng thay đổi theo (và ngược lại).

Các thẻ thành viên nam và nữ được phân biệt bằng màu nền khác nhau (do người dùng tự cài đặt).

Chuột phải vào một thành viên trong cây gia phả, sẽ hiển thị các thao tác chức năng. Tùy thuộc vào thành viên đó là nam hay nữ, con trai hay con rể, ... mà menu chức năng sẽ được hiển thị khác nhau.

Menu chức năng được hiển thị tương tự như khi click chuột vào thẻ thành viên ở mục **Xây dựng phả hệ**.

GIA PHẢ ĐẠI VIỆT

Website: <https://giaphadaiviet.com/>

Điện thoại: 024.3787.7526 Email: hotro@giaphadaiviet.com

Nếu muốn thực hiện chức năng nào, người dùng click chuột vào chức năng đó.

2.2. Toolbar điều chỉnh phả đồ

Toolbar điều chỉnh phả đồ hiển thị như hình bên dưới

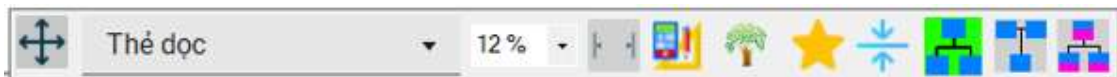

Các chức năng tại Toolbar điều chỉnh phả đồ biểu thị sau:

Các nút lệnh	Chức năng
	Di chuyển cây phả đồ: Nhấn chuột vào chức năng này để chọn Bật/tắt chế độ Di chuyển cây phả đồ.
Thẻ đọc ▾	Chọn loại thẻ hiển thị cho thành viên trong phả đồ: kích chuột vào hình tam giác đen tại chức năng này để chọn loại thẻ hiển thị trong phả đồ (trong cùng phả hệ thẻ các thành viên áp dụng giống nhau) .
12 % ▾	Dùng để chọn tỷ lệ hiển thị cây gia phả

GIA PHẢ ĐẠI VIỆT

Website: <https://giaphadaiviet.com/>

Điện thoại: 024.3787.7526 Email: hotro@giaphadaiviet.com

	Thiết lập phả đồ vừa với màn hình làm việc.
	Tối ưu kích thước chiều ngang của phả đồ.
	Chọn chế độ cây tối ưu chiều ngang cân bằng.
	Thành viên đầu tiên trong phả đồ.
	Chọn căn giữa cây phả đồ trong khổ giấy.
	Kiểu hiển thị Cây cơ bản
	Kiểu hiển thị Cây mở rộng
	Kiểu hiển thị Cây gộp.

Để hiển thị Cây gia phả theo kiểu, tỷ lệ, ... mong muốn, người dùng thực hiện nhấn chuột vào các biểu tượng tương ứng.

2.3. Bảng điều khiển chức năng thiết kế cây phả đồ

Bảng điều khiển các chức năng vẽ cây phả đồ hiển thị như hình bên dưới.

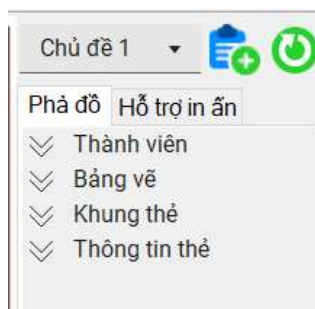

Các chức năng tại Bảng điều khiển thiết kế phả đồ biểu thị sau:

Các nút lệnh	Chức năng
--------------	-----------

GIA PHẢ ĐẠI VIỆT

Website: <https://giaphadaiviet.com/>

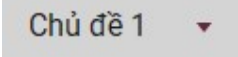
Điện thoại: 024.3787.7526 Email: hotro@giaphadaiviet.com

 Chủ đề 1	Nhấn chuột vào đây để chọn các chủ đề của phả đồ.
	Nhấn chuột vào đây để thêm chủ đề cho phả đồ.
	Nhấn chuột vào đây để khôi phục dữ liệu chủ đề cho phả đồ.

a) Hiển thị theo chủ đề

Trong phần mềm đã hiển thị sẵn 3 chủ đề khác nhau, người dùng có thể tùy chọn thay đổi chủ đề hiển thị

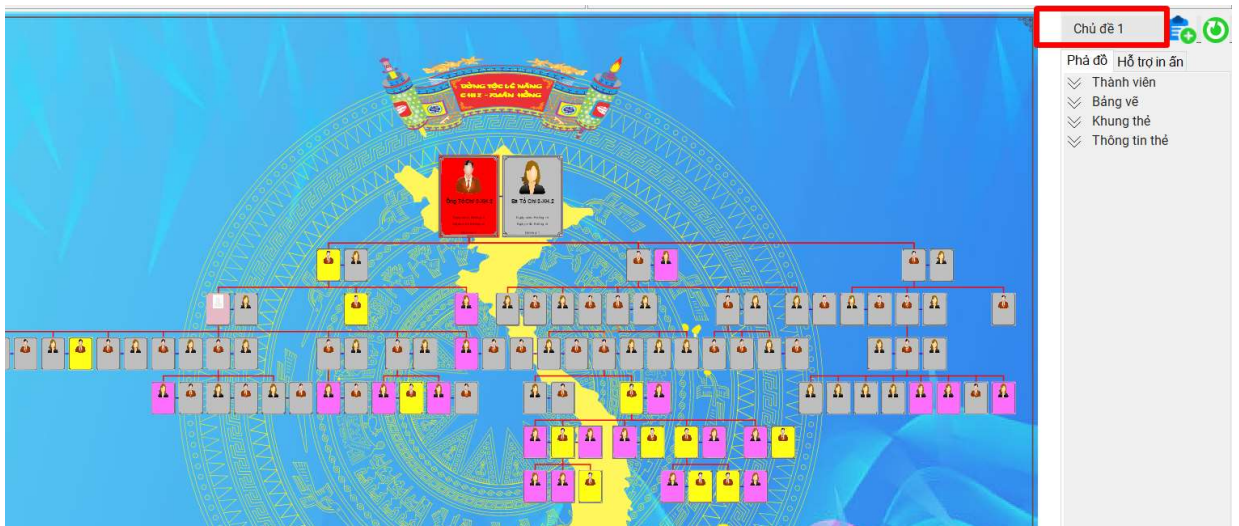

- Để thêm chủ đề, nhấn vào biểu tượng thêm chủ đề , cửa sổ Thêm chủ đề mới được hiển thị:

GIA PHẢ ĐẠI VIỆT

Website: <https://giaphadaiviet.com/>

Điện thoại: 024.3787.7526 Email: hotro@giaphadaiviet.com

Điền tên chủ đề và nhấn **nút Lưu chủ đề**. Nếu không muốn thêm thì nhấn nút **Bỏ qua** để hủy bỏ

- Để khôi phục dữ liệu theme mặc định của phần mềm, nhấn vào biểu tượng

khôi phục , khi đó sẽ hiển thị một thông báo xác nhận

Chọn Đồng ý, để khôi phục lại dữ liệu cho theme mặc định hiện tại. Nhấn không để hủy bỏ thay đổi.

b) Tab Phả đồ

- Thành viên

GIA PHẢ ĐẠI VIỆT

Website: <https://giaphadaiviet.com/>

Điện thoại: 024.3787.7526 Email: hotro@giaphadaiviet.com

Để điều chỉnh hiển thị thành viên ở cây gia phả, thực hiện

- Chọn loại thành viên hiển thị
- Chọn số đời hiển thị. Sau khi chọn số đời hiển thị, hệ thống sẽ cập nhật lại tổng số thành viên theo loại thành viên đã chọn.
- Nhấn nút “**Áp dụng**”

Khi đó ở phần cây Gia phả chỉ hiển thị các thành viên vừa được thiết lập

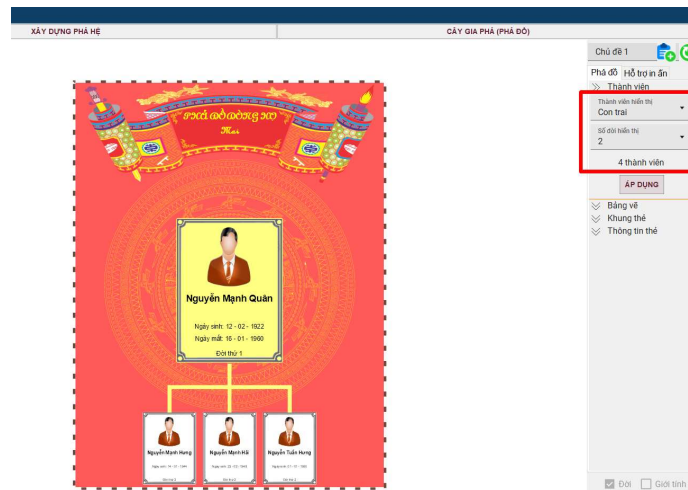

• Vị trí thành viên

Lưu ý: chức năng này hiển thị khi chọn kiểu hiển thị cây gộp

Người dùng có thể lựa chọn vị trí gộp của các thành viên là vợ chồng theo vị trí từ trên xuống (người chồng ở trên và liền tiếp là các vợ 1, 2, 3... ở phía dưới) hoặc từ trái qua phải (người chồng ở bên trái và các vợ ở bên phải)

GIA PHẢ ĐẠI VIỆT

Website: <https://giaphadaiviet.com/>

Điện thoại: 024.3787.7526 Email: hotro@giaphadaiviet.com

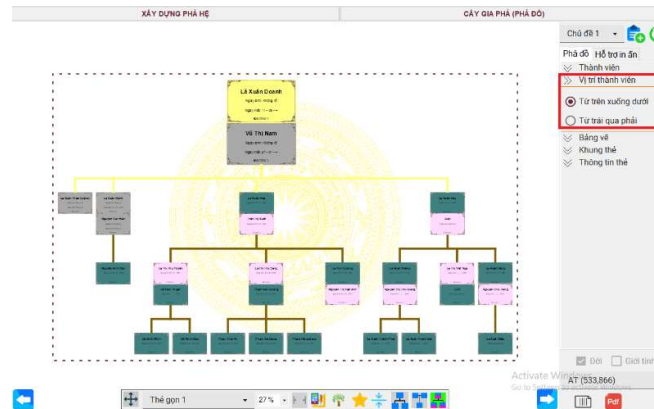

- **Bảng vẽ**

Ở phần này, người dùng có thể cài đặt màu nền của bảng vẽ và khoảng cách giữa các thẻ thành viên với nhau.

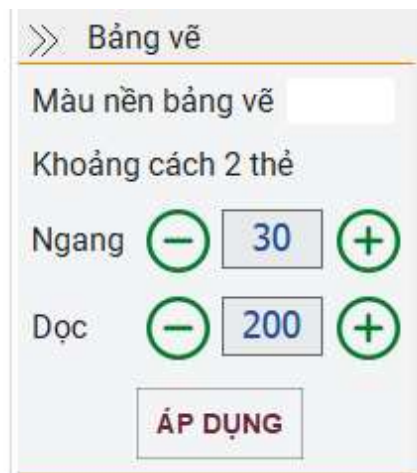

- Thay đổi “**Màu nền bảng vẽ**” bằng cách click chuột vào màu nền, khi đó hệ bảng màu lựa chọn sẽ được hiển thị. Thực hiện chọn màu và nhấn “OK”.

GIA PHẢ ĐẠI VIỆT

Website: <https://giaphadaiviet.com/>

Điện thoại: 024.3787.7526 Email: hotro@giaphadaiviet.com

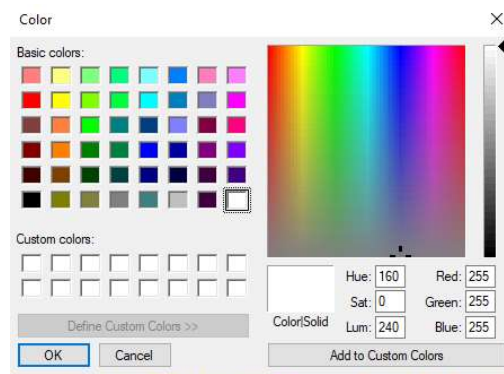

- Thay đổi khoảng cách giữa các thẻ bằng cách nhập bằng tay hoặc click vào các nút tăng/giảm giá trị.

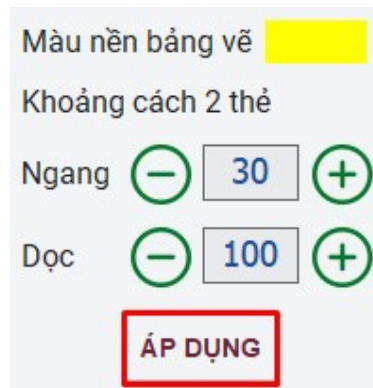

- Sau khi đã chọn màu nền bảng vẽ và cài đặt các thông số khoảng cách giữa các thẻ, nhấn “**Áp dụng**” để hoàn thành.

GIA PHẢ ĐẠI VIỆT

Website: <https://giaphadaiviet.com/>

Điện thoại: 024.3787.7526 Email: hotro@giaphadaiviet.com

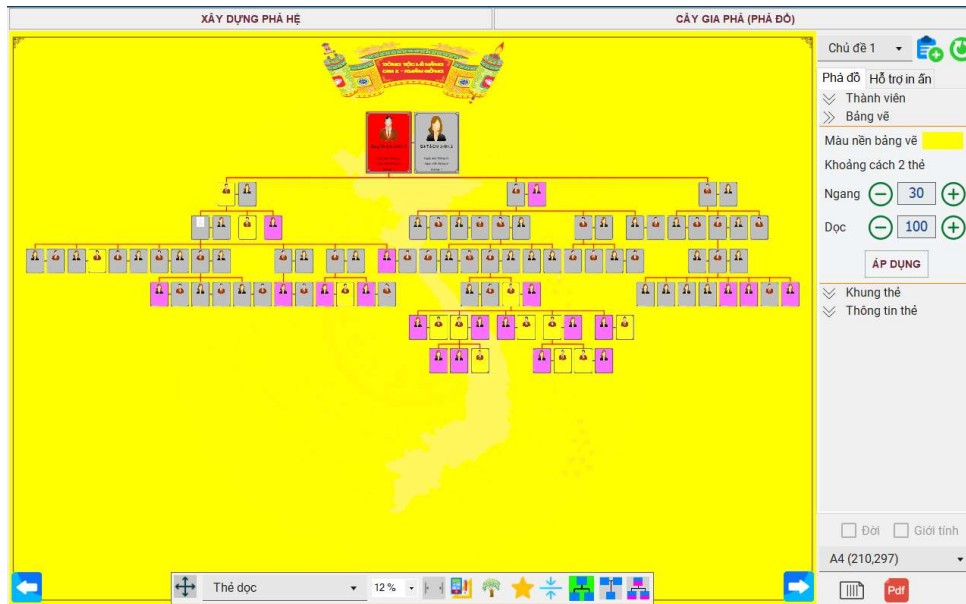

- **Khung thẻ**

Dùng để điều chỉnh cài đặt các nội dung cho khung thẻ thành viên, sử dụng Khung viền hoặc Khung ảnh.

Trường hợp chọn Khung viền:

- Click vào màu viền để chọn màu và cài đặt size độ đậm khung viền

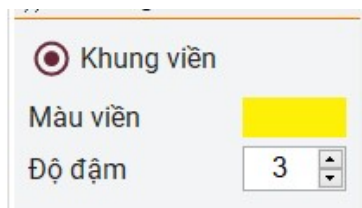

- Nhấn Áp dụng để hoàn thành

Trường hợp chọn Khung ảnh:

- Chọn khung ảnh cần cài đặt và nhấn Áp dụng để hoàn thành

GIA PHẢ ĐẠI VIỆT

Website: <https://giaphadaiviet.com/>

Điện thoại: 024.3787.7526 Email: hotro@giaphadaiviet.com

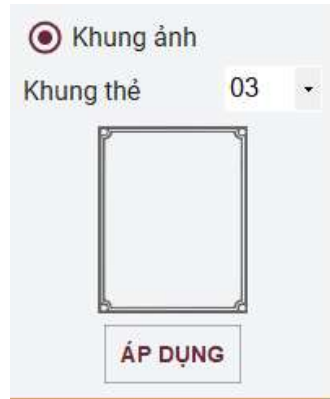

- **Thông tin thẻ**

Dùng để thiết kế chi tiết các nội dung trong một thẻ thành viên.

Các nút lệnh tại mục “Thông tin thẻ” sử dụng như sau:

Các nút lệnh	Chú thích
	Nút lệnh sử dụng để tăng giá trị tỷ lệ.
	Nút lệnh sử dụng để giảm giá trị tỷ lệ.

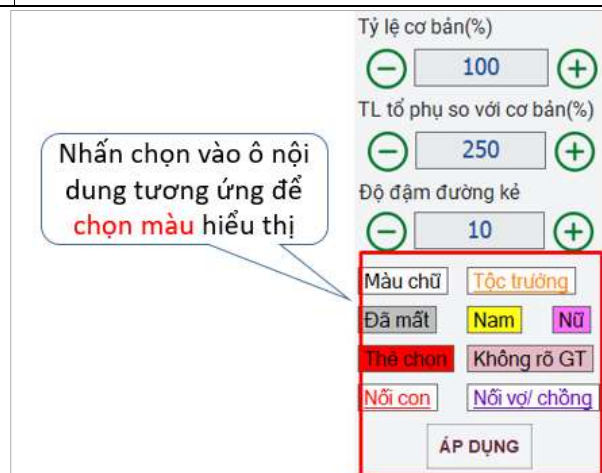

Thực hiện cài đặt các tỷ lệ và chọn màu cho các nội dung hiển thị. Sau đó, nhấn “**Áp dụng**” để lưu giá trị đã chọn.

GIA PHẢ ĐẠI VIỆT

Website: <https://giaphadaiviet.com/>

Điện thoại: 024.3787.7526 Email: hotro@giaphadaiviet.com

c) Tab Hỗ trợ in ấn

- **Khung viền.**

Để tạo khung viền cho bảng vẽ Cây gia phả, thực hiện như sau:

- Check vào “**Vẽ khung**”
- Chọn Màu đường viền, Loại khung viền, Cài đặt tỷ lệ khung ảnh

- Nhấn Áp dụng để hoàn thành vẽ khung viền cho bảng vẽ Gia phả

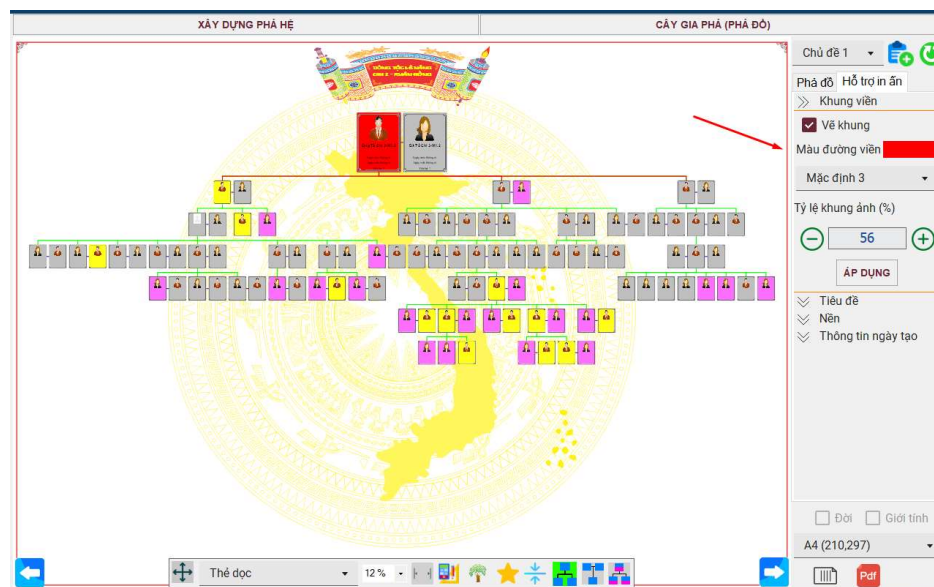

- **Tiêu đề**

GIA PHẢ ĐẠI VIỆT

Website: <https://giaphadaiviet.com/>

Điện thoại: 024.3787.7526 Email: hotro@giaphadaiviet.com

Để vẽ ảnh tiêu đề cho Cây gia phả, thực hiện các bước sau:

1. Check vào **Vẽ ảnh tiêu đề**
2. Chọn Ảnh tiêu đề và cài đặt Tỷ lệ ảnh tiêu đề
3. Nhấn **Áp dụng** để hoàn thành.

Nếu không check vào **Vẽ ảnh tiêu đề** và nhấn **Áp dụng**, thì Cây gia phả không hiển thị Tiêu đề.

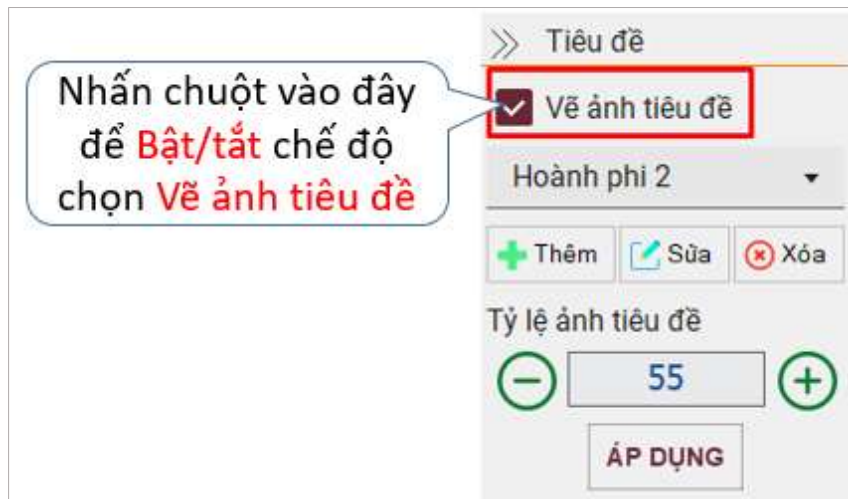

- Để thêm mới tiêu đề, nhấn chọn vào nút Thêm như hình bên dưới

Cửa sổ Thêm Tiêu đề sẽ được hiển thị.

GIA PHẢ ĐẠI VIỆT

Website: <https://giaphadaiviet.com/>

Điện thoại: 024.3787.7526 Email: hotro@giaphadaiviet.com

Các icon tại mục “Chỉnh sửa ảnh tiêu đề” sử dụng như sau:

Các nút lệnh	Chức năng
	Nút lệnh để thêm ảnh từ máy tính cho tiêu đề.
	Nút lệnh để xóa ảnh tiêu đề.
	Nút lệnh để khôi phục về mặc định mục tương ứng.

Thực hiện điều chỉnh các thông số cài đặt cho Tiêu đề như Chọn khung tiêu đề, font chữ, Tên tiêu đề, sau đó nhấn “**Lưu tiêu đề**” để tiếp tục.

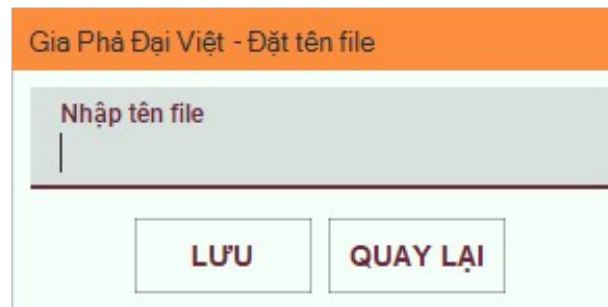

Nhập tên file và nhấn “**Lưu**” để lưu Tiêu đề mới.

GIA PHẢ ĐẠI VIỆT

Website: <https://giaphadaiviet.com/>

Điện thoại: 024.3787.7526 Email: hotro@giaphadaiviet.com

- Để chỉnh sửa tiêu đề, nhấn chọn Tên tiêu đề cần sửa sau đó nhấn chọn nút Sửa như hình bên dưới

Hệ thống hiển thị cửa sổ chỉnh sửa Tiêu đề đã được cài đặt trước đó.

Các chức năng và cách làm để thực hiện “*Sửa*” tiêu đề tương tự như khi “*Thêm*” tiêu đề. Để xóa tiêu đề người dùng nhấn chọn Tên tiêu đề cần xóa, sau đó nhấn chọn nút Xóa như hình bên dưới:

Lưu ý: Không xóa được những tiêu đề có sẵn trong hệ thống. Chỉ xóa được những tiêu đề mà người dùng đã thêm vào.

- **Nền**

Chức năng dùng để thiết kế nền bảng vẽ cây gia phả.

GIA PHẢ ĐẠI VIỆT

Website: <https://giaphadaiviet.com/>

Điện thoại: 024.3787.7526 Email: hotro@giaphadaiviet.com

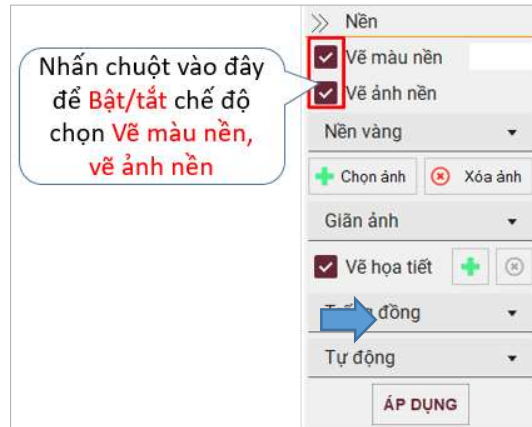

Để cài đặt nền cho bảng vẽ gia phả, thực hiện cài đặt các nội dung bên dưới theo mong muốn của người sử dụng:

- **Vẽ màu nền**

Check vào Vẽ màu nền để thay đổi chọn màu nền cho bảng vẽ

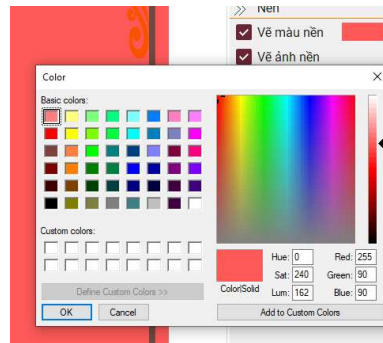

- **Vẽ ảnh nền**

Check vào Vẽ ảnh nền, chọn Ảnh nền cần cài đặt và Kiểu hiển thị ảnh nền

GIA PHẢ ĐẠI VIỆT

Website: <https://giaphadaiviet.com/>

Điện thoại: 024.3787.7526 Email: hotro@giaphadaiviet.com

Để thêm ảnh nền, nhấn nút Chọn ảnh.

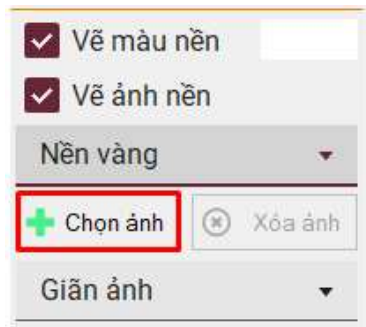

Cửa sổ thư mục chọn file được hiển thị

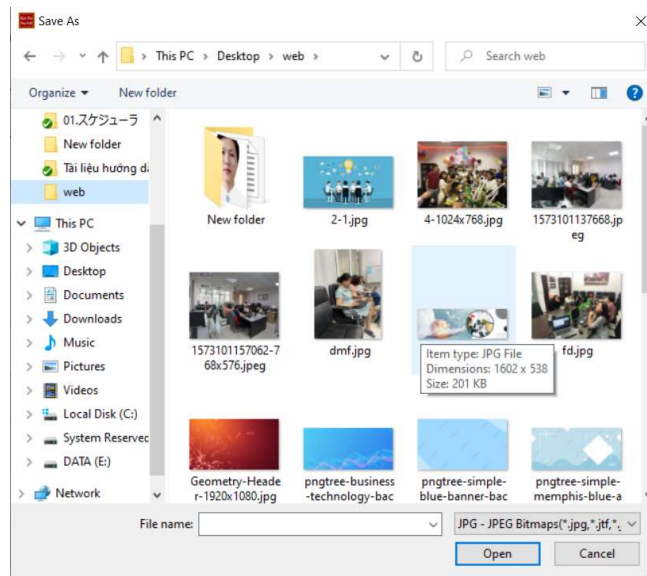

Chọn file ảnh cần thêm để tải ảnh lên phần mềm. Sau khi chọn xong, ảnh nền sẽ được thay thế ảnh nền trước đó ở bảng vẽ Cây gia phả.

Để “Xóa” ảnh nền, nhấn chọn tên ảnh nền cần xóa, sau đó nhấn nút “Xóa ảnh”

GIA PHẢ ĐẠI VIỆT

Website: <https://giaphadaiviet.com/>

Điện thoại: 024.3787.7526 Email: hotro@giaphadaiviet.com

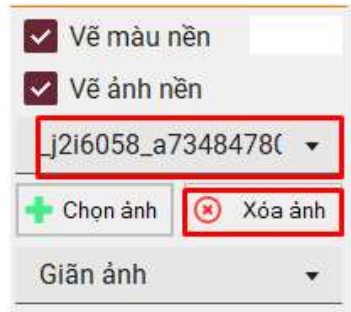

Khi đó, sẽ hiển thị thông báo xác nhận xóa

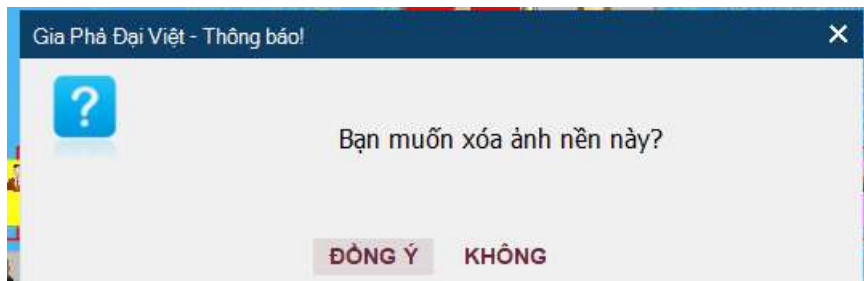

Chọn “**Đồng ý**” để xóa ảnh nền.

Vẽ họa tiết

Check vào Vẽ họa tiết, rồi chọn họa tiết và kiểu hiển thị

Để Thêm họa tiết mới, nhấn chuột vào -> Chọn tải lên file ảnh họa tiết cần thêm từ máy tính người dùng.

Để Xóa họa tiết, chọn họa tiết cần xóa -> Click vào nút . Khi đó sẽ hiển thị thông báo xác nhận xóa

GIA PHẢ ĐẠI VIỆT

Website: <https://giaphadaiviet.com/>

Điện thoại: 024.3787.7526 Email: hotro@giaphadaiviet.com

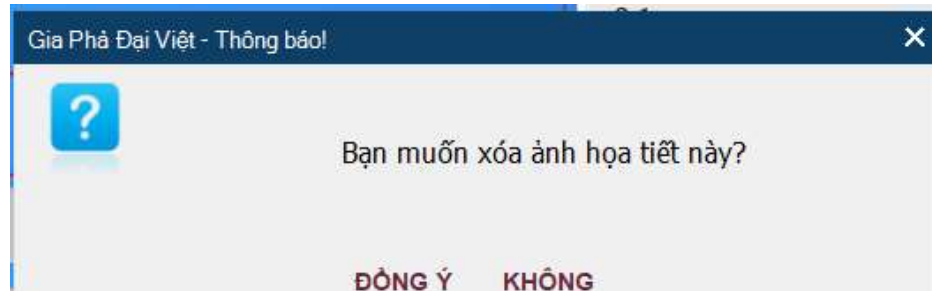

Chọn “**Đồng ý**” để xóa họa tiết.

Sau khi hoàn thành thiết lập các nội dung bên trên (màu nền, ảnh nền, họa tiết), nhấn “**Áp dụng**” để hoàn thành cài đặt nền cho bảng vẽ Gia phả

- **Thông tin ngày tạo**

Để tạo thông tin ngày tạo, thực hiện như sau:

- Check vào Hiện Ngày tạo và Hiện người tạo
- Chọn màu chữ
- Cài đặt cỡ chữ
- Chọn vị trí người tạo, tên người tạo

- Nhấn “**Áp dụng**” để hiển thị Thông tin ngày tạo lên Cây phả đồ.

GIA PHẢ ĐẠI VIỆT

Website: <https://giaphadaiviet.com/>

Điện thoại: 024.3787.7526 Email: hotre@giaphadaiviet.com

d) Cài đặt khổ giấy

Người dùng có thể tùy chọn khổ giấy từ A5 - AT

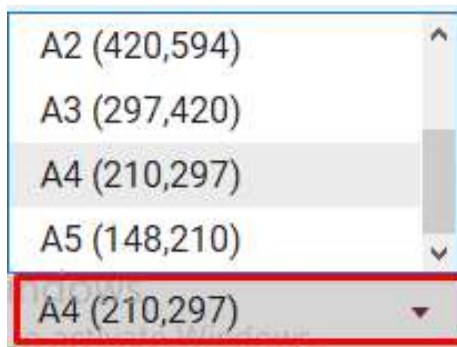

Để xoay ngang/đọc khổ giấy, nhấn vào icon khổ giấy như hình bên dưới

GIA PHẢ ĐẠI VIỆT

Website: <https://giaphadaiviet.com/>

Điện thoại: 024.3787.7526 Email: hotro@giaphadaiviet.com

Muốn xuất dữ liệu cây gia phả ra file PDF, nhấn vào icon Pdf như hình bên dưới

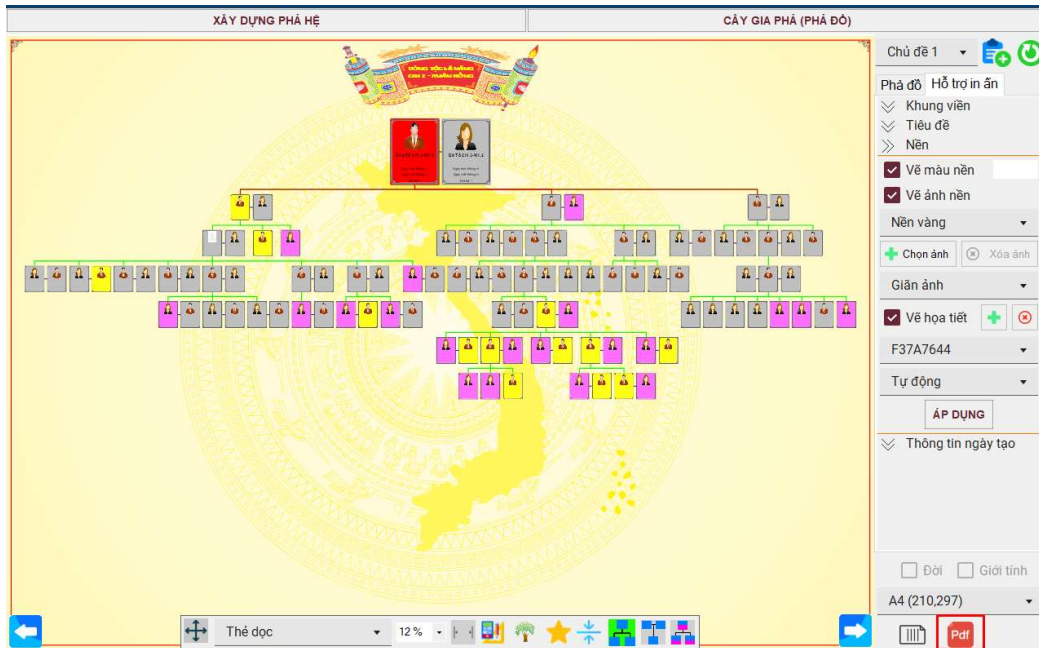

Khi đó sẽ hiển thị cửa sổ “Tùy chọn thông tin file”

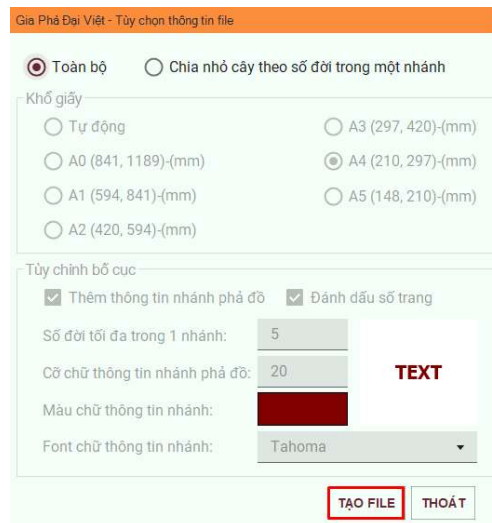

- Trường hợp chọn xuất **Toàn bộ**: các thông số được cài đặt mặc định, người dùng chỉ cần nhấn nút **Tạo file** để xuất file
- Trường hợp chọn xuất Chia nhỏ cây theo số đời trong một nhánh

GIA PHẢ ĐẠI VIỆT

Website: <https://giaphadaiviet.com/>

Điện thoại: 024.3787.7526 Email: hotro@giaphadaiviet.com

- Chọn Khổ giấy, Tùy chỉnh bố cục
- Cài đặt số đời tối đa trong 1 nhánh phả đồ và cỡ chữ thông tin nhánh phả đồ
- Màu chữ, font chữ thông tin nhánh

Gia Phả Đại Việt - Tùy chọn thông tin file

Toàn bộ Chia nhỏ cây theo số đời trong một nhánh

Khổ giấy

Tự động A3 (297, 420)-(mm)

A0 (841, 1189)-(mm) A4 (210, 297)-(mm)

A1 (594, 841)-(mm) A5 (148, 210)-(mm)

A2 (420, 594)-(mm)

Tùy chỉnh bố cục

Thêm thông tin nhánh phả đồ Đánh dấu số trang

Số đời tối đa trong 1 nhánh: 5

Cỡ chữ thông tin nhánh phả đồ: 20

Màu chữ thông tin nhánh: TEXT

Font chữ thông tin nhánh: Tahoma

TẠO FILE THOÁT

Sau khi tùy chỉnh các nội dung, nhấn “**Tạo file**” để xuất file PDF.

Nếu không muốn xuất file thì nhấn nút “**Thoát**” để ngừng xử lý.

B. VÙNG TÌM KIẾM, DANH SÁCH THÀNH VIÊN

Chức năng tìm kiếm, hiển thị danh sách nhân viên nằm ở bên trái của màn hình Xây dựng phả hệ.

Hiển thị danh sách tất cả các thành viên, tổng số thành viên – tổng số đời trong dòng họ (bao gồm cả thành viên có trong và ngoài dòng họ).

Tại đây, người dùng có thể thực hiện tìm kiếm nhanh các thành viên thông qua các bộ lọc từ khóa, giới tính, trạng thái.

GIA PHẢ ĐẠI VIỆT

Website: <https://giaphadaiviet.com/>

Điện thoại: 024.3787.7526 Email: hotro@giaphadaiviet.com

Tương tự như vùng Xây dựng phả hệ, ở phần hiển thị danh sách thành viên, người dùng cũng có thể thực hiện thao tác chuột phải để thực hiện các chức năng của phần mềm.

V.2 THÔNG TIN DÒNG HỌ

Bố cục của màn hình “*Thông tin dòng họ*” chia làm 2 phần:

GIA PHẢ ĐẠI VIỆT

Website: <https://giaphadaiviet.com/>

Điện thoại: 024.3787.7526 Email: hotro@giaphadaiviet.com

- Bên trái: Phần thông tin chung về dòng họ
- Bên phải: Tab các chức năng thông tin (Danh sách tộc trưởng, Lịch sử dòng họ, Album ảnh, Tài liệu)

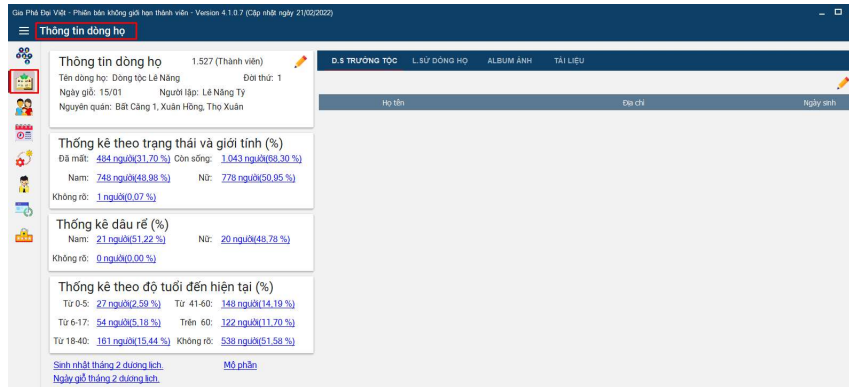

1. Thông tin chung

1.1. Chỉnh sửa thông tin dòng họ

Để thay đổi thông tin dòng họ, thực hiện nhấn chuột vào biểu tượng cây bút:

Khi đó phần mềm hiển thị cửa sổ Thông tin dòng họ

GIA PHẢ ĐẠI VIỆT

Website: <https://giaphadaiviet.com/>

Điện thoại: 024.3787.7526 Email: hotro@giaphadaiviet.com

Thực hiện chỉnh sửa các thông tin và nhấn “**Lưu**” để cập nhật lại thông tin dòng họ.

Nếu không muốn thay đổi, nhấn nút Đóng để hủy bỏ.

1.2. *Thống kê số lượng thành viên trong dòng họ*

Phần mềm thống kê số lượng thành viên trong dòng họ theo các nội dung sau:

- Thống kê theo trạng thái và giới tính
- Thống kê dâu rể
- Thống kê theo độ tuổi đến hiện tại

Các nội dung được thống kê theo số lượng thành viên và tỷ lệ %.

Thống kê theo trạng thái và giới tính (%)	
Đã mất: 483 người(31.63 %)	Còn sống: 1.044 người(68.37 %)
Nam: 748 người(48.98 %)	Nữ: 778 người(50.95 %)
Không rõ: 1 người(0.07 %)	

Thống kê dâu rể (%)	
Nam: 21 người(51.22 %)	Nữ: 20 người(48.78 %)
Không rõ: 0 người(0.00 %)	

Thống kê theo độ tuổi đến hiện tại (%)	
Từ 0-5: 27 người(2.59 %)	Từ 41-60: 148 người(14.18 %)
Từ 6-17: 54 người(5.17 %)	Trên 60: 122 người(11.69 %)
Từ 18-40: 161 người(15.42 %)	Không rõ: 539 người(51.63 %)

GIA PHẢ ĐẠI VIỆT

Website: <https://giaphadaiviet.com/>

Điện thoại: 024.3787.7526 Email: hotre@giaphadaiviet.com

Để xem chi tiết danh sách các thành viên đã thống kê theo các nội dung, người dùng thực hiện nhấp chuột vào các đường dẫn thống kê (đường dẫn màu xanh)

Danh sách thành viên thống kê theo nội dung được hiển thị như hình bên dưới

STT	Họ tên	Đời	Giới tính	Trạng thái	Ngày sinh	Ngày mất	Tuổi
1	Ông Tổ Chi 3-XH.2	01	Nam	Đã mất	DL: ----- AL: -----	DL: ----- AL: -----	
2	Bà Tổ Chi 3-XH.2	01	Nữ	Đã mất	DL: ----- AL: -----	DL: ----- AL: -----	
3	Bà Nghi	02	Nữ	Đã mất	DL: ----- AL: -----	DL: ----- AL: -----	
4	Lê Năng Đại	02	Nam	Đã mất	DL: ----- AL: -----	DL: 28 - 08 - ---- AL: -----	
5	Lê Năng Thổ	02	Nam	Đã mất	DL: ----- AL: -----	DL: ----- AL: 24 - 01 - ----	

Tại đây, người dùng có thể thực hiện tìm kiếm theo các nội dung khác bằng cách chọn nội dung tìm kiếm hiển thị như hình bên dưới

Danh sách thành viên còn sống và không rõ tuổi

Nhập tên thành viên Giới tính: Tất cả giới tính Trạng thái: Còn sống Loại thành viên: Tất cả Độ tuổi: từ đến Tất cả

Trường hợp muốn tìm kiếm theo một khoảng độ tuổi, thì bỏ check ở **Tất cả**. Ngược lại, nếu muốn tìm kiếm tất cả các độ tuổi thì check vào **Tất cả**

Nhấn vào nút **Xuất Excel**, nếu muốn xuất danh sách các thành viên ra file Excel.

1.3. Sinh nhật, ngày giỗ, mộ phần

Phần mềm tự động cập nhật các thành viên có sinh nhật, ngày giỗ trong tháng hiện tại và danh sách các mộ phần thành viên được hiển thị bên dưới phần thống kê. Nếu tháng hiện tại không có thành viên nào có ngày sinh nhật/ ngày giỗ, thì sẽ không hiển thị trên phần mềm.

Để xem chi tiết danh sách các thành viên có ngày sinh nhật và ngày giỗ trong tháng hoặc mộ phần, nhấp chuột vào các đường dẫn cần xem.

GIA PHẢ ĐẠI VIỆT

Website: <https://giaphadaiviet.com/>

Điện thoại: 024.3787.7526 Email: hotro@giaphadaiviet.com

[Sinh nhật tháng 2 dương lịch.](#)

[Mô phỏng](#)

[Ngày giỗ tháng 2 dương lịch.](#)

2. Thông tin khác

2.1. Danh sách tộc trưởng

Danh sách các tộc trưởng được hiển thị thông tin như hình dưới

Họ tên	Địa chỉ	Ngày sinh	
Ông Tổ Chi 3-XH.2		-----	Xóa
Lê Năng Đông		-----	Xóa
Lê Năng Tuấn		----- 1910	Xóa
Lê Năng Nghị		01 - 01 - 195	Xóa

Để thêm tộc trưởng mới, thực hiện như sau:

- Nhấn vào biểu tượng cây bút, khi đó cửa sổ Thêm tộc trưởng sẽ được hiển thị ra.

Gia Phả Đại Việt - Thêm tộc trưởng

Thêm tộc trưởng

Nhập tên thành viên

Họ tên	Ngày sinh	Địa chỉ
Lê Năng Đại	-----	
Lê Năng Tàu	-----	
Lê Năng Hội	-----	
Lê Năng Tháo	----- 1892	
Lê Năng Hình	----- 1934	
Lê Năng Phan	----- 1960	
Lê Năng Hoàng Anh	-----	

- Chọn thành viên cần thêm (có thể tìm kiếm nhanh thành viên bằng cách nhập tên thành viên và nhấn nút **Tìm kiếm**)

GIA PHẢ ĐẠI VIỆT

Website: <https://giaphadaiviet.com/>

Điện thoại: 024.3787.7526 Email: hotre@giaphadaiviet.com

- Nhấn “**Lưu**” để hoàn thành. Nếu không muốn lưu nhấn nút Đóng để hủy bỏ. Sau khi thêm thành công, thành viên đó sẽ được hiển thị trong danh sách tộc trưởng.

D.S TRƯỞNG TỘC			L.SỬ DÒNG HỌ	ALBUM ẢNH	TÀI LIỆU
Họ tên	Địa chỉ	Ngày sinh			
Lê Năng Nghi		01 - 01 - 1958	Xóa		
Lê Năng Tháo		----- 1892	Xóa		

Để xóa thành viên khỏi danh sách trưởng tộc, nhấn chọn “**Xóa**” ở thành viên tương ứng

D.S TRƯỞNG TỘC			L.SỬ DÒNG HỌ	ALBUM ẢNH	TÀI LIỆU
Họ tên	Địa chỉ	Ngày sinh			
Ông Tổ Chi 3-XH.2		-----	Xóa		

2.2. *Lịch sử dòng họ*

Để xem thông tin lịch sử dòng họ, nhấp chuột vào **L.Sử dòng họ**.

Danh sách lịch sử dòng họ hiển thị như bên dưới

D.S TRƯỞNG TỘC			L.SỬ DÒNG HỌ	ALBUM ẢNH	TÀI LIỆU
Bắt đầu	Kết thúc	Sự kiện			
01-03-2022	01-03-2022	Có 3 cháu được giải thưởng quốc gia	Sửa	Xóa	

Để thêm Lịch sử cho dòng họ, thực hiện như sau:

- Nhấn vào biểu tượng cây bút, khi đó cửa sổ Thêm lịch sử dòng họ sẽ được hiển thị

GIA PHẢ ĐẠI VIỆT

Website: <https://giaphadaiviet.com/>

Điện thoại: 024.3787.7526 Email: hotro@giaphadaiviet.com

- Điền đầy đủ nội dung thông tin cần thiết.
- Nhấn “**Lưu**” để hoàn thành. Nếu không muốn lưu nhấn nút **Đóng** để hủy.

Để xóa/sửa thông tin lịch sử dòng họ, nhấn chọn “**Xóa**”/“**Sửa**” để thực hiện.

2.3. Thêm Album ảnh

Để xem album ảnh dòng họ, nhấp chuột vào “**Album ảnh**”

GIA PHẢ ĐẠI VIỆT

Website: <https://giaphadaiviet.com/>

Điện thoại: 024.3787.7526 Email: hotro@giaphadaiviet.com

Để thêm album mới, thực hiện như sau:

- Nhấn nút “**Thêm album**” như hình dưới.

Cửa sổ Thêm album ảnh được hiển thị ra.

- Điền nội dung: Tên album ảnh (bắt buộc), Mô tả.

- sau đó nhấn “**Lưu**” để hoàn thành tạo album ảnh

Sau khi tạo xong album ảnh, để có thể thêm ảnh vào album, kích đúp chuột trái vào album vừa tạo hoặc nhấn nút **Chi tiết** bên dưới album để tiến hành thêm ảnh.

Khi đó, cửa sổ Danh sách album ảnh được hiển thị.

GIA PHẢ ĐẠI VIỆT

Website: <https://giaphadaiviet.com/>

Điện thoại: 024.3787.7526 Email: hotro@giaphadaiviet.com

Nhấn nút **Thêm ảnh, video** để thêm ảnh, video từ máy tính người dùng vào album.

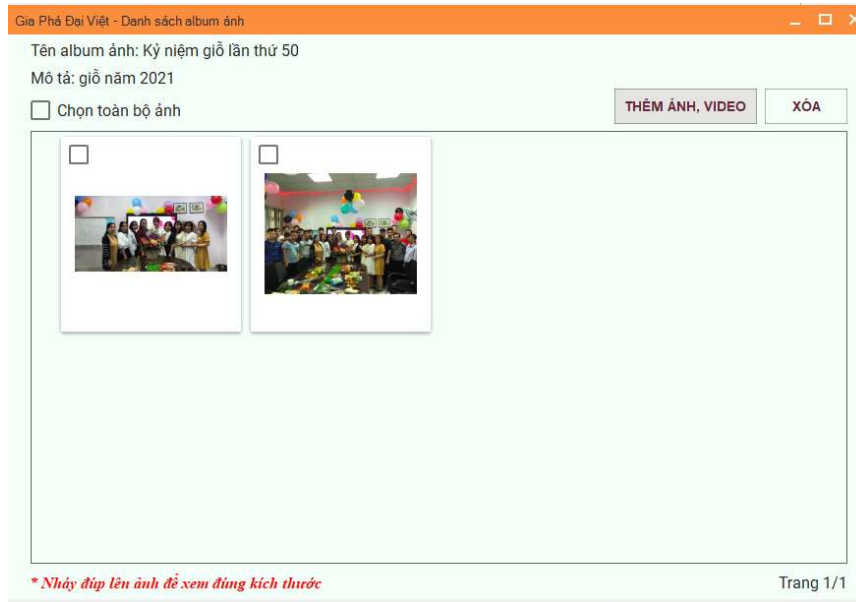

Để xóa ảnh trong album, chọn vào các ảnh cần xóa hoặc chọn toàn bộ ảnh (nếu muốn xóa hết). Sau đó, nhấn nút **Xóa**.

Để xem full màn hình ảnh, nháy đúp chuột vào ảnh cần xem.

GIA PHẢ ĐẠI VIỆT

Website: <https://giaphadaiviet.com/>

Điện thoại: 024.3787.7526 Email: hotro@giaphadaiviet.com

Để sửa hoặc xóa cả album ảnh , thì nhấn vào nút sửa/ xóa ở album tương ứng.

2.4. Tài liệu

Để xem các tài liệu lưu trữ của dòng họ, nhấn chọn tab “Tài liệu”

Để thêm mới tài liệu, thực hiện như sau:

- Nhấn nút Thêm mới trên màn hình. Cửa sổ Thêm mới tài liệu được hiển thị
- Điền đầy đủ các thông tin cần thiết:
 - Nhấn Chọn file để tải tài liệu từ máy tính người dùng
 - Chỉnh sửa Tên tiêu đề hoặc giữ nguyên tên file ban đầu khi tải file lên.
 - Mục nội dung khái quát có thể bỏ trống.

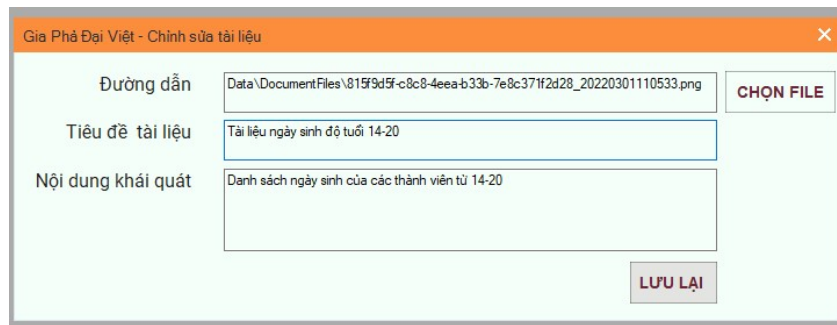

- Nhấn nút **Lưu lại** để hoàn thành.

Để tải về, xem, sửa, xóa tài liệu dòng họ, lần lượt thực hiện nhấn chọn các nút “Tải về”, “Xem”, “Sửa”, “Xóa” ở tài liệu tương ứng để thực hiện các thao tác. Nếu muốn tải về tất cả, nhấn nút **Tải về tất cả** ở phía trên danh sách tài liệu.

Để tìm kiếm nhanh tài liệu, nhập tên tài liệu vào khung đỏ như hình bên dưới. Hệ thống sẽ hiển thị danh sách các tài liệu theo từ khóa đã nhập.

GIA PHẢ ĐẠI VIỆT

Website: <https://giaphadaiviet.com/>

Điện thoại: 024.3787.7526 Email: hotro@giaphadaiviet.com

V.3. DANH SÁCH THÀNH VIÊN

Từ thanh menu chức năng chọn biểu tượng “*Danh sách thành viên*”

Chức năng hiển thị toàn bộ thông tin thành viên có trong và ngoài dòng họ.

Các icon biểu thị ở màn hình Danh sách thành viên như sau:

Các nút lệnh	Chức năng
	<p>Sắp xếp theo chiều từ trên xuống dưới.</p> <ul style="list-style-type: none"> • Đòi: Sắp xếp các thành viên theo thứ tự tăng dần từ đòi trước đến đòi sau.

GIA PHẢ ĐẠI VIỆT

Website: <https://giaphadaiviet.com/>

Điện thoại: 024.3787.7526 Email: hotro@giaphadaiviet.com

	<ul style="list-style-type: none">Theo ngày sinh: Sắp xếp các thành viên theo thứ tự ngày sinh tăng dần từ đời trước đến đời sau (Trường hợp cùng đời, ưu tiên thành viên “Không rõ” ngày sinh sẽ được xếp trước).
	Sắp xếp theo chiều từ dưới lên trên. <ul style="list-style-type: none">Đời: Sắp xếp các thành viên theo thứ tự giảm dần từ đời sau đến đời trước.Theo ngày sinh: Sắp xếp các thành viên theo thứ tự ngày sinh giảm dần từ đời sau đến đời trước (Trường hợp cùng đời, ưu tiên thành viên “Không rõ” ngày sinh sẽ được xếp trước).
	Icon người dùng nhấn chọn để thêm mới thành viên.
	Icon có chức năng xuất/nhập dữ liệu.
	Icon có chức năng Ấn/hiện bảng thống kê danh sách thành viên.

1. Tìm kiếm thành viên

Người dùng có thể tìm kiếm nhanh các thành viên qua các nội dung như: giới tính/trạng thái/độ tuổi, ...

GIA PHẢ ĐẠI VIỆT

Website: <https://giaphadaiviet.com/>

Điện thoại: 024.3787.7526 Email: hotro@giaphadaiviet.com

Sau khi thực hiện chọn các nội dung, hệ thống sẽ hiển thị danh sách các thành viên theo nội dung đã tìm kiếm và hiển thị thống kê thành viên ở phía bên phải màn hình.

Để xem thông tin chi tiết thành viên lớn tuổi nhất còn sống và thành viên nhỏ tuổi nhất, nhấn chuột vào đường link tương ứng bên dưới góc phải màn hình.

2. Thêm thành viên

Để thêm mới thành viên, nhấn vào biểu tượng thêm mới ở góc trên bên phải màn hình, khi đó cửa sổ thêm mới thành viên sẽ được hiển thị.

GIA PHẢ ĐẠI VIỆT

Website: <https://giaphadaiviet.com/>

Điện thoại: 024.3787.7526 Email: hoto@giaphadaiviet.com

Điền đầy đủ các thông tin cần thiết vào các mục dữ liệu, sau đó nhấn nút **Lưu thông tin** để hoàn thành thêm mới thành viên

Lưu ý: Thành viên sau khi được thêm thành công tại màn hình Danh sách thành viên sẽ thuộc “*Ngoài dòng họ*”. Để thêm thành viên đó vào “*Trong dòng họ*”, thực hiện nhấn chuột phải vào thành viên vừa thêm, sau đó chọn **Thêm quan hệ** để tạo các mối quan hệ với các thành viên trong dòng họ.

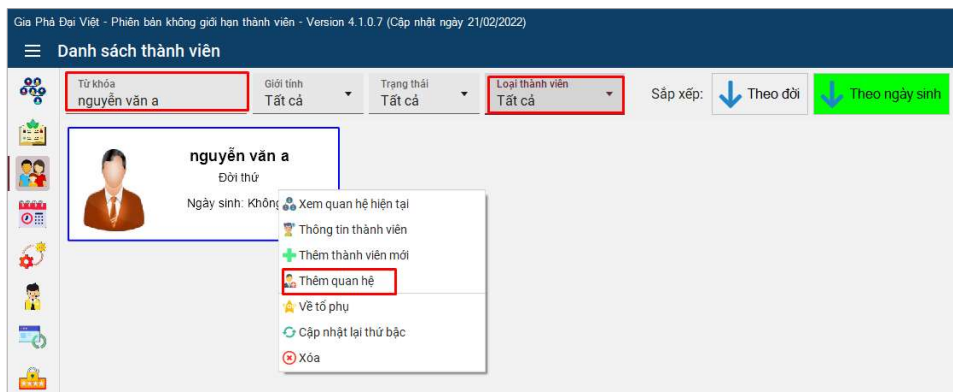

GIA PHẢ ĐẠI VIỆT

Website: <https://giaphadaiviet.com/>

Điện thoại: 024.3787.7526 Email: hotro@giaphadaiviet.com

3. Xuất/nhập dữ liệu

Để “**Xuất/nhập dữ liệu**”, người dùng nhấn vào biểu tượng xuất/ nhập dữ liệu ở phía trên góc phải màn hình.

Cửa sổ Xuất/Nhập dữ liệu sẽ được hiển thị:

Phần xuất dữ liệu: Dùng để xuất file bình thường, người dùng có thể lựa chọn Xuất dữ liệu ra file excel hoặc file word. Nhấn vào biểu tượng tương ứng để xuất file.

Phần Xuất/nhập dữ liệu (Tính năng này đang hoàn thiện): trường hợp người dùng muốn sử dụng file excel xuất ra, sau đó chỉnh sửa thông tin và tải, thì chọn biểu tượng thứ nhất. Nếu muốn tải dữ liệu lên phần mềm, chọn biểu tượng thứ 2, rồi chọn file excel từ máy tính để tải lên phần mềm hệ thống.

GIA PHẢ ĐẠI VIỆT

Website: <https://giaphadaiviet.com/>

Điện thoại: 024.3787.7526 Email: hotro@giaphadaiviet.com

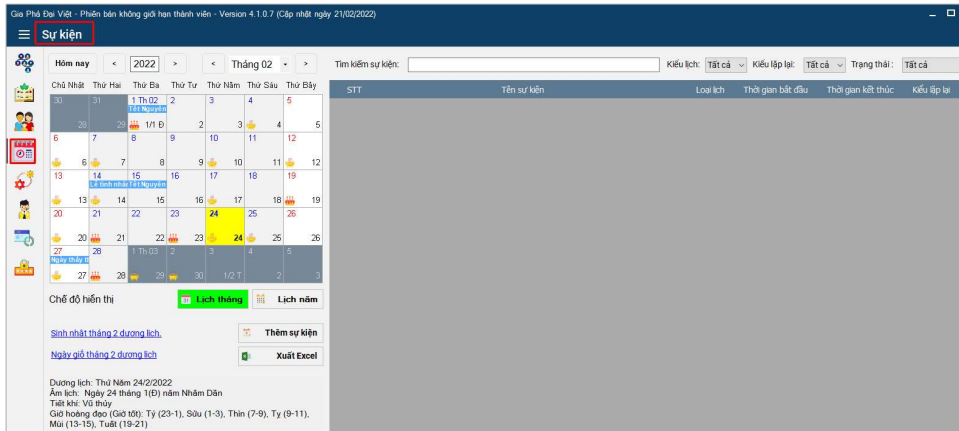

V.4. SỰ KIỆN

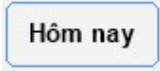

Màn hình Sự kiện chia làm 2 phần:

- Phần 1: phần hiển thị lịch (bên trái)
- Phần 2: phần hiển thị sự kiện (bên phải)

Các nút tại màn hình Sự kiện biểu thị chức năng sau:

Các nút lệnh	Chức năng
	Hiển thị ngày hiện tại trên lịch và được bôi màu vàng
	Hiển thị lịch chi tiết các ngày trong một tháng
	Hiển thị các tháng trong một năm
	Hiển thị popup Thêm sự kiện để thêm thông tin cho sự kiện
	Hiển thị thư mục để lưu file excel về máy

GIA PHẢ ĐẠI VIỆT

Website: <https://giaphadaiviet.com/>

Điện thoại: 024.3787.7526 Email: hotro@giaphadaiviet.com

1. Xem lịch

Ở phần Lịch hiển thị: người dùng có thể xem lịch bằng 2 chế độ hiển thị là Lịch tháng và Lịch năm bằng cách nhấn vào các nút tương ứng

- Lịch tháng được hiển thị như sau:

Hôm nay	<	2022	>	<	Tháng 04	>	
Chủ Nhật	Thứ Hai	Thứ Ba	Thứ Tư	Thứ Năm	Thứ Sáu	Thứ Bảy	
27	28	29	30	31	1 Th 04 Ngày Cá tháng 4	2	
	25	26	27	28	29 1/3 Đ	2	
3 Tết Hàn Thầu	4	5	6	7	8	9	
	3	4	5	6	7	8	9
10 Giỗ Tô Hùng	11	12	13	14	15	16	
	10	11	12	13	14	15	16
17	18	19	20	21	22	23	
	17	18	19	20	21	22	23
24	25	26	27	28	29	30 Ngày giải phóng	
	24	25	26	27	28	29	30

- Lịch năm được hiển thị như sau:

Hôm nay	<	2022	>	<	Tháng 04	>
Tháng 1	Tháng 2	Tháng 3	Tháng 4			
Tháng 5	Tháng 6	Tháng 7	Tháng 8			
Tháng 9	Tháng 10	Tháng 11	Tháng 12			

GIA PHẢ ĐẠI VIỆT

Website: <https://giaphadaiviet.com/>

Điện thoại: 024.3787.7526 Email: hotro@giaphadaiviet.com

Người dùng có thể thay đổi ngày tháng năm bằng cách click chuột vào các icon hoặc các nút trên màn hình.

- Bên dưới lịch, sẽ hiển thị danh sách các sự kiện của dòng họ và thông tin ngày hiện tại.

Để xem chi tiết danh sách sự kiện (ngày sinh nhật, ngày giỗ) của các thành viên có trong tháng, thực hiện nhấn vào đường link tương ứng như hình dưới.

Chế độ hiển thị **Lịch tháng** Lịch năm

[Sinh nhật tháng 2 dương lịch](#)

[Ngày giỗ tháng 2 dương lịch](#)

Thêm sự kiện

Xuất Excel

Dương lịch: Thứ Năm 24/2/2022
Âm lịch: Ngày 24 tháng 1(Đ) năm Nhâm Dần
Tiết khí: Vũ thủy
Giờ hoàng đạo (Giờ tốt): Tỵ (23-1), Sửu (1-3), Thìn (7-9), Tỵ (9-11), Mùi (13-15), Tuất (19-21)

Tại đây người dùng có thể xuất danh sách sinh nhật/ngày giỗ ra file excel (nếu muốn)/

2. Thêm/sửa/xóa/tìm kiếm sự kiện

- Để thêm sự kiện, Nhấn chọn nút “**Thêm sự kiện**”. Điền các nội dung vào các mục (các mục có dấu * không được bỏ trống).

GIA PHẢ ĐẠI VIỆT

Website: <https://giaphadaiviet.com/>

Điện thoại: 024.3787.7526 Email: hotro@giaphadaiviet.com

Sau đó, nhấn “**Lưu**” để lưu thông tin sự kiện.

Sau khi thêm sự kiện thành công, sẽ hiển thị ở trong danh sách sự kiện và bên phần hiển thị lịch cũng được biểu thị sự kiện ở thời gian đã tạo.

Nếu sự kiện là quan trọng thì sẽ được hiển thị dấu sao vàng ở đầu sự kiện:

- Nhấn các nút sửa/xóa ở sự kiện tương ứng cần chỉnh sửa thông tin sự kiện hoặc xóa khỏi danh sách sự kiện.
- Phần tìm kiếm sự kiện, người dùng có thể tìm kiếm theo các nội dung: Kiểu lịch, Kiểu lặp lại, Trạng thái.

GIA PHẢ ĐẠI VIỆT

Website: <https://giaphadaiviet.com/>

Điện thoại: 024.3787.7526 Email: hotro@giaphadaiviet.com

Tìm kiếm sự kiện:	<input type="text"/>	Kiểu lịch: Tất cả	Kiểu lặp lại: Tất cả	Trạng thái: Tất cả			
STT	Tên sự kiện	Loại lịch	Thời gian bắt đầu	Thời gian kết thúc	Kiểu lặp lại	Sửa	Xóa
★ 1	Khánh thành nhà thờ tổ dòng tộc Lê Năng	Dương lịch	24-02-2022 00:00	24-02-2022 23:59	Không		

3. Xuất excel:

Để xuất danh sách các sự kiện ra file Excel, nhấn chọn Xuất Excel ở dưới phần hiển thị lịch và thực hiện theo hướng dẫn để xuất file.

File excel xuất ra sẽ được hiển thị như sau:

Danh sách sự kiện tháng 3 năm 2022						
3/1/2022						
STT	Tên sự kiện	Ngày bắt đầu	Ngày kết thúc	Loại lịch	Mô tả	
1	Thành lập quỹ từ thiện	01-03-2022 00:00	31-03-2022 23:59	Dương lịch	gây quỹ cho người nghèo ở vùng cao	
2	Quỹ học bổng cho các cháu học sinh giỏi	01-03-2022 00:00	01-03-2022 23:59	Dương lịch	Các cháu có thành tích học tập khá - giỏi	

V.5 HỆ THỐNG

V.5.1 Hệ thống dữ liệu

Bố cục của màn hình **Hệ thống dữ liệu** hiển thị như hình bên dưới.

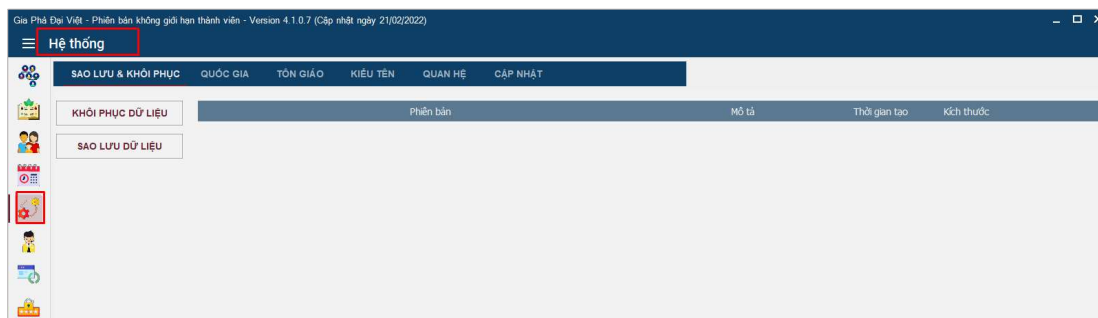

1. Sao lưu và khôi phục

Chức năng này có nhiệm vụ lưu trữ các file dữ liệu gia phả và khôi phục dữ liệu khi cần (Điều kiện: đã có file dữ liệu gia phả).

GIA PHẢ ĐẠI VIỆT

Website: <https://giaphadaiviet.com/>

Điện thoại: 024.3787.7526 Email: hotro@giaphadaiviet.com

a) Khôi phục dữ liệu

Có 2 cách để khôi phục dữ liệu:

Cách 1: Khôi phục dữ liệu đã lưu trong hệ thống.

Nhấn vào nút **Khôi phục** ở dòng file dữ liệu cần khôi phục lại

Hệ thống						
SAO LƯU & KHÔI PHỤC						
QUỐC GIA						
TÔN GIÁO						
KIỂU TÊN						
QUAN HỆ						
CẬP NHẬT						
KHÔI PHỤC DỮ LIỆU	Phiên bản	Mô tả	Thời gian tạo	Kích thước	Tải về	Khôi phục
SAO LƯU DỮ LIỆU	GPDV_Dòng tộc Lê Năng tộc_01032022_133956.gp4b	vc	01-03-2022 13:39	15,68 MB	Tải về	Xóa
	GPDV_Mai tộc_28022022_165903.gp4b	vc	28-02-2022 16:59	7,77 MB	Tải về	Khôi phục

Khi đó một cảnh báo sẽ được hiển thị:

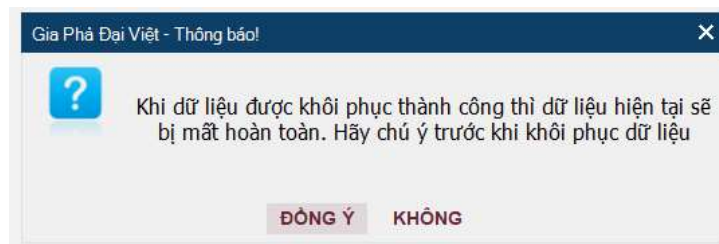

Nếu muốn khôi phục lại dữ liệu này và thay thế dữ liệu đang hiển thị trong hệ thống, thì nhấn **Đồng ý**. Nếu không muốn khôi phục thì nhấn **Không** để ngừng xử lý khôi phục.

Cách 2: Khôi phục dữ liệu đã lưu từ máy tính người dùng.

Nhấn vào nút **Khôi phục dữ liệu** ở góc trái màn hình

Phần mềm sẽ hiển thị cảnh báo:

GIA PHẢ ĐẠI VIỆT

Website: <https://giaphadaiviet.com/>

Điện thoại: 024.3787.7526 Email: hotro@giaphadaiviet.com

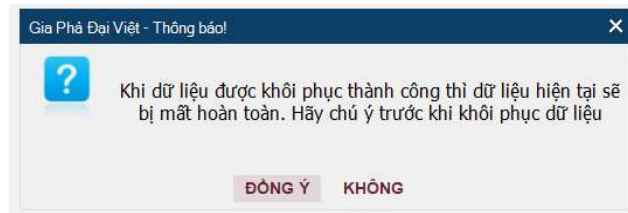

Nếu muốn khôi phục lại dữ liệu này và thay thế dữ liệu đang lưu trong hệ thống, thì nhấn **Đồng ý** để tiếp tục. Một cửa sổ thư mục sẽ được hiển thị

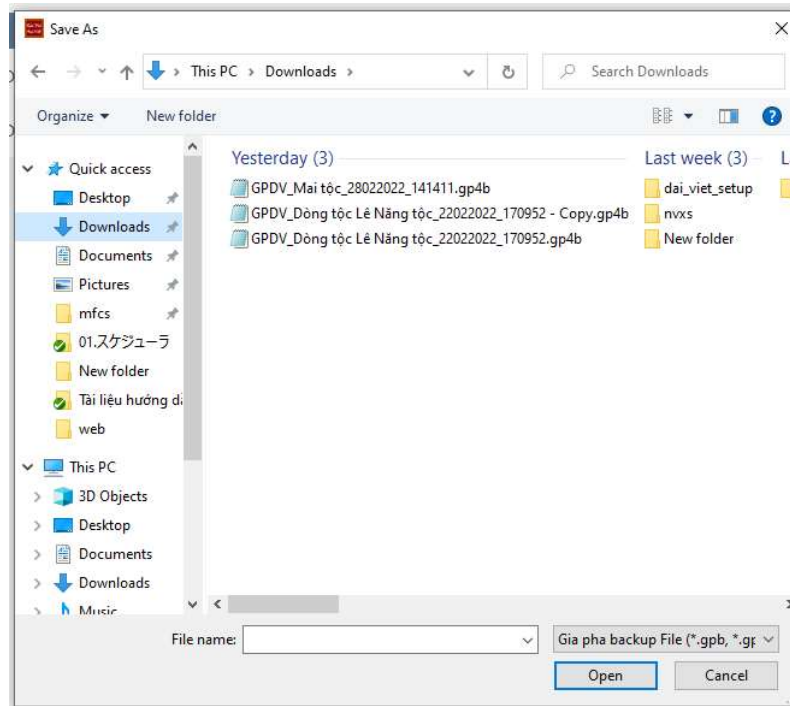

Người dùng chọn file backup và thực hiện Khôi phục dữ liệu.

Nếu không muốn khôi phục thì nhấn **Không** để ngừng xử lý khôi phục.

Sau khi khôi phục dữ liệu thành công, hệ thống phần mềm tự động cập nhật lại dữ liệu thông tin theo file dữ liệu vừa khôi phục.

b) Sao lưu dữ liệu

Khi đã có thông tin dữ liệu gia phả dòng họ, người dùng muốn lưu dữ liệu vào hệ thống thì thực hiện các bước sau:

GIA PHẢ ĐẠI VIỆT

Website: <https://giaphadaiviet.com/>

Điện thoại: 024.3787.7526 Email: hotro@giaphadaiviet.com

- Nhấn chọn nút “Sao lưu dữ liệu”. Một thông báo xác nhận được hiển thị

- Nhấn **Đồng ý** để tiếp tục. Nhấn **Không** để hủy bỏ.

Sau khi nhấn đồng ý, một cửa sổ nhập thông tin sẽ hiển thị ra

- Nhập thông tin mô tả và nhấn “**Tiếp tục**” để sao lưu dữ liệu.

Sao lưu dữ liệu thành công, hệ thống hiển thị thông báo thành công.

File dữ liệu đã sao lưu thành công sẽ được hiển thị tại danh sách phía bên phải màn hình.

Phiên bản	Mô tả	Thời gian tạo	Kích thước	Tải về	Khôi phục	Xóa
GPDV_Dòng tặc Lê Năng tặc_01032022_133956.gp4b	vc	01-03-2022 13:39	15,68 MB	Tải về	Khôi phục	Xóa
GPDV_Mai tặc_28022022_165903.gp4b	vc	28-02-2022 16:59	7,77 MB	Tải về	Khôi phục	Xóa

c) Tải về/Xóa dữ liệu

Để tải các file dữ liệu gia phả về máy tính người dùng, nhấn vào “**Tải về**” ở dòng dữ liệu cần tải.

Để xóa dữ liệu khỏi hệ thống, nhấn vào “**Xóa**” ở dòng dữ liệu cần xóa

GIA PHẢ ĐẠI VIỆT

Website: <https://giaphadaiviet.com/>

Điện thoại: 024.3787.7526 Email: hotro@giaphadaiviet.com

2. Quốc gia

Chức năng hiển thị danh sách các Quốc gia có trong hệ thống, được sử dụng ở mục Quốc tịch khi thêm thành viên

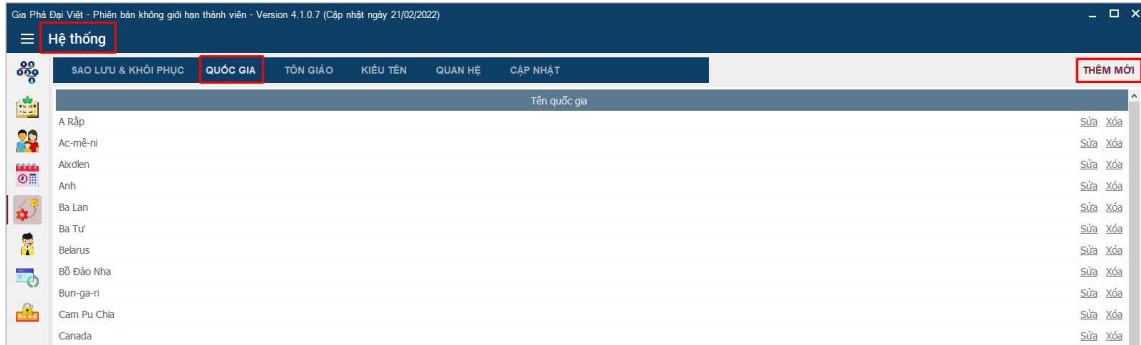

Để thêm mới “Quốc gia” nhấn chọn nút “Thêm mới” ở góc trên bên phải màn hình

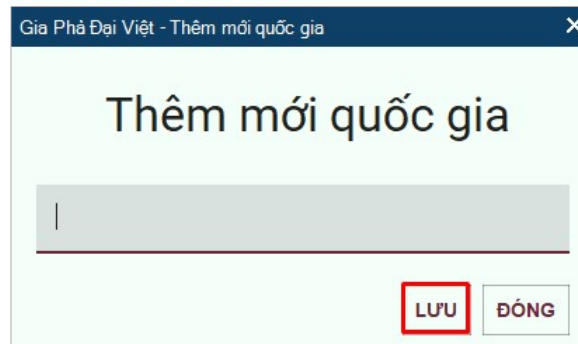

Nhập thông tin quốc gia cần thêm, sau đó nhấn “Lưu” để thêm vào danh sách quốc gia trong hệ thống.

Để sửa, xóa quốc gia trong danh sách, nhấn chọn “Sửa”, “Xóa” tại dòng quốc gia tương ứng như hình dưới.

GIA PHẢ ĐẠI VIỆT

Website: <https://giaphadaiviet.com/>

Điện thoại: 024.3787.7526 Email: hotro@giaphadaiviet.com

3. Tôn giáo

Chức năng hiển thị danh sách các tôn giáo trong hệ thống phần mềm, được sử dụng ở mục Tôn giáo khi thêm Thành viên.

Để thêm “*Tôn giáo*” nhấn chọn nút “*Thêm mới*”.

Cửa sổ thêm mới tôn giáo sẽ hiển thị.

Nhập tên tôn giáo cần thêm, sau đó nhấn “*Lưu*” để thêm vào danh sách tôn giáo trong hệ thống.

Để sửa, xóa tôn giáo trong danh sách, nhấn chọn “*Sửa*”, “*Xóa*” tại dòng tôn giáo tương ứng như hình dưới.

GIA PHẢ ĐẠI VIỆT

Website: <https://giaphadaiviet.com/>

Điện thoại: 024.3787.7526 Email: hotro@giaphadaiviet.com

4. Kiểu tên

Chức năng hiển thị danh sách các loại tên gọi trong hệ thống phần mềm, được sử dụng ở phần chọn Loại tên trong mục Thêm thành viên.

Để thêm “*Kiểu tên*” nhấn chọn nút “*Thêm mới*”

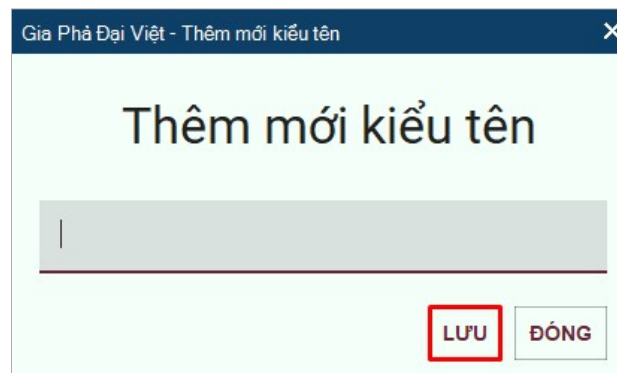

Nhập thông tin kiểu tên cần thêm, sau đó nhấn “**Lưu**” để thêm vào danh sách kiểu tên.

Để sửa, xóa kiểu tên trong danh sách, nhấn chọn “*Sửa*”, “*Xóa*” tại dòng kiểu tên tương ứng ở dòng Kiểu tên cần sửa/xóa.

5. Quan hệ

Chức năng hiển thị danh sách các mối quan hệ giữa các thành viên, được sử dụng ở phần xây dựng phả hệ.

GIA PHẢ ĐẠI VIỆT

Website: <https://giaphadaiviet.com/>

Điện thoại: 024.3787.7526 Email: hotre@giaphadaiviet.com

Quan hệ chính	Quan hệ liên quan	
Cha ruột	Con ruột	Sửa Xóa
Cha nuôi	Con nuôi	Sửa Xóa
Mẹ ruột	Con ruột	Sửa Xóa
Mẹ nuôi	Con nuôi	Sửa Xóa
Chồng	Vợ	Sửa Xóa
Vợ	Chồng	Sửa Xóa
Con ruột	Cha ruột	Sửa Xóa
Con nuôi	Cha nuôi	Sửa Xóa
Con ruột	Mẹ ruột	Sửa Xóa
Con nuôi	Mẹ nuôi	Sửa Xóa
Ly hôn	Ly hôn	Sửa Xóa

Để thêm “*Quan hệ*” nhấn chọn nút “*Thêm mới*”

Thêm mới quan hệ

Quan hệ chính: Bố/Cha Tên hiển thị:

Quan hệ tương ứng: Bố/Cha Tên hiển thị:

Là quan hệ chính

LƯU **ĐÓNG**

Nhập thông tin quan hệ cần thêm, sau đó nhấn “**Lưu**” để thêm vào danh sách quan hệ có trong hệ thống.

Để sửa, xóa quan hệ trong danh sách, nhấn chọn “*Sửa*”, “*Xóa*” tại dòng quan hệ tương ứng cần sửa/ xóa.

6. Cập nhật

Chức năng hiển thị thông tin phiên bản phần mềm đang được sử dụng, bao gồm các thông tin:

- Tên phần mềm
- Version
- Mã Key kích hoạt version sử dụng

GIA PHẢ ĐẠI VIỆT

Website: <https://giaphadaiviet.com/>

Điện thoại: 024.3787.7526 Email: hotro@giaphadaiviet.com

a) Sao chép

Để sao chép mã key kích hoạt, nhấn vào nút **Sao chép** để sử dụng.

b) Khôi phục phiên bản

Nhấn chuột vào nút “**Khôi phục phiên bản X.X.X.X**” (đây là phiên bản gần nhất so với phiên bản người dùng đang sử dụng) để thực hiện khôi phục lại phiên bản cũ.

Một thông báo xác nhận sẽ được hiển thị:

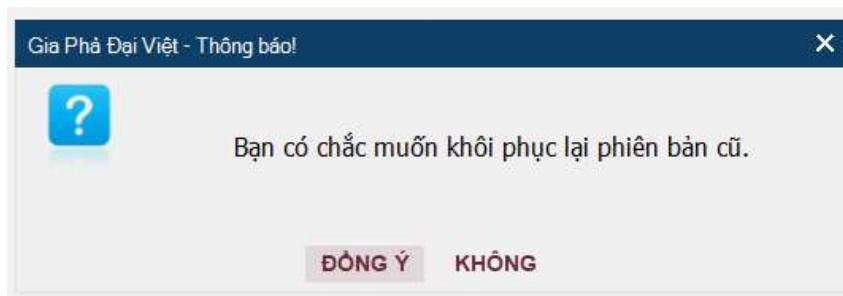

Nhấn **đồng ý** để tiếp tục nếu muốn khôi phục. Hệ thống sẽ tự động cập nhật lại phiên bản cũ với các tính năng phù hợp với phiên bản đó. Nếu không muốn khôi phục, nhấn **Không** để hủy bỏ.

c) Cập nhật

Có 2 cách để cập nhật phiên bản: Chọn cập nhật từ menu hệ thống hoặc từ mục **Sao lưu và khôi phục**

Nhấn chuột vào nút “**Cập nhật**” có 2 trường hợp xảy ra:

GIA PHẢ ĐẠI VIỆT

Website: <https://giaphadaiviet.com/>

Điện thoại: 024.3787.7526 Email: hotro@giaphadaiviet.com

- Trường hợp 1: phiên bản người dùng đang sử dụng là phiên bản mới nhất, hệ thống sẽ hiển thị thông báo như hình dưới.

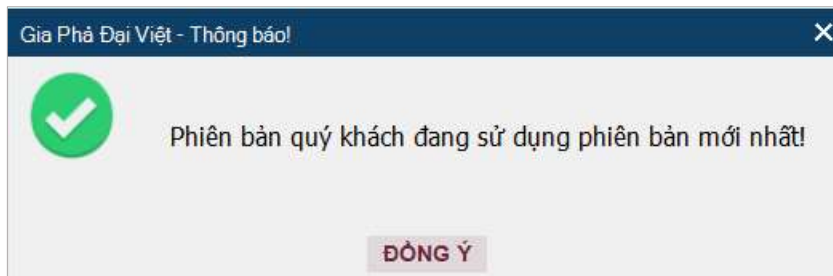

- Trường hợp 2: phiên bản người dùng đang sử dụng không phải là phiên bản mới nhất, hệ thống sẽ hiển thị như hình dưới.

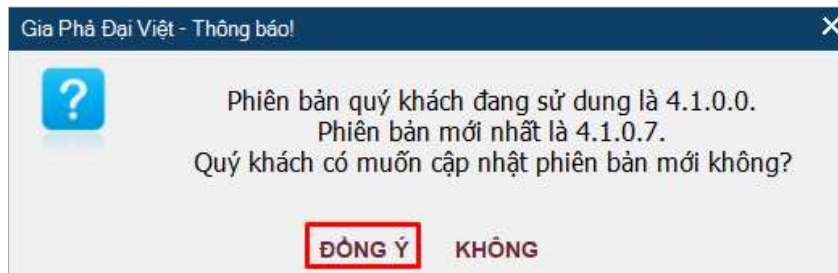

Chọn “**Đồng ý**” để hệ thống nâng cấp lên phiên bản mới nhất. Chọn không nếu muốn giữ nguyên phiên bản hiện tại.

V.5.2 Thông tin hỗ trợ

Chức năng mô tả về phần mềm và công ty TNHH Liên doanh phần mềm Software AKB.

Để xem thông tin về sản phẩm hoặc về công ty, người dùng thực hiện chọn các tab menu tương ứng.

GIA PHẢ ĐẠI VIỆT

Website: <https://giaphadaiviet.com/>

Điện thoại: 024.3787.7526 Email: hotro@giaphadaiviet.com

V.5.3 Thông tin người dùng

Chức năng dùng để thay đổi các thông tin người dùng.

Để thay đổi các thông tin, nhập chỉnh sửa các thông tin sau theo mong muốn của người dùng:

- Tên đăng nhập: Nhập tên đăng nhập hiện tại.
- Mật khẩu hiện tại: Nhập đúng mật khẩu hiện tại
- Mật khẩu mới: Nhập mật khẩu mới

GIA PHẢ ĐẠI VIỆT

Website: <https://giaphadaiviet.com/>

Điện thoại: 024.3787.7526 Email: hotro@giaphadaiviet.com

- Xác nhận mật khẩu mới: Nhập lại mật khẩu mới

Sau khi nhập xong thông tin, nhấn “**Cập nhật**” để lưu thay đổi thông tin người dùng. Hệ thống hiển thị thông báo xác nhận:

Nhấn chọn “**Đồng ý**” để hoàn thành thay đổi thông tin đã cập nhật. Thông báo cập nhật thành công được hiển thị.

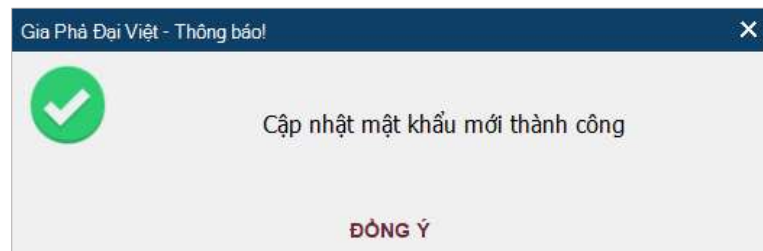

Nếu không muốn thay đổi thông tin, chọn **Không** để hủy bỏ

Nhấn nút **Quay lại** để tắt cửa sổ Thông tin người dùng.

GIA PHẢ ĐẠI VIỆT

Website: <https://giaphadaiviet.com/>

Điện thoại: 024.3787.7526 Email: hotro@giaphadaiviet.com

LỜI CẢM ƠN

Cảm ơn Quý khách hàng đã sử dụng sản phẩm Gia phả Đại Việt. Mọi thắc mắc, đóng góp ý kiến của Quý khách hàng xin gửi về địa chỉ sau:

GIA PHẢ ĐẠI VIỆT

Số 15 ngõ 64, Lê Trọng Tấn, Thanh Xuân, Hà Nội

Website: <https://giaphadaiviet.com/>

Điện thoại: 024.3787.7529 hoặc 024.3787.7526

Email: hotro@giaphadaiviet.com